BaobabFamilial

RAPPORT D'ACTIVITÉS

2025/26



FAIRE LE COMPTE-RENDU DE NOS ACTIVITÉS 2025-2026 A ÉTÉ *UN TRAVAIL D'ÉQUIPE !*

UN TRÈS *GRAND MERCI* À TOUTES ET TOUS !

DANS L'ORDRE ALPHABÉTIQUE:

RÉDACTION

Ghania Dahim, *adjointe à la direction et responsable de la comptabilité*
Julie Ledoux, *directrice et travailleuse sociale*
Monique Tardat Henry, *vice-présidente du conseil d'administation*
Sophie Pariseau, *rédactrice du rapport annuel*

CONCEPTION ET DESIGN

Anik Rousseau, *graphiste*

COMITÉ DE RÉVISION

Ghania Dahim, *adjointe à la direction et responsable de la comptabilité*
Julie Ledoux, *directrice et travailleuse sociale*

CRÉDITS PHOTO

Charles Angers
Daniel Obed Lopez
L'équipe du Baobab Familial

CRÉDITS VECTEURS (ILLUSTRATIONS ET PERSONNAGES)

vectorjuice / www.magnific.com

DÉPÔT LÉGAL

À venir

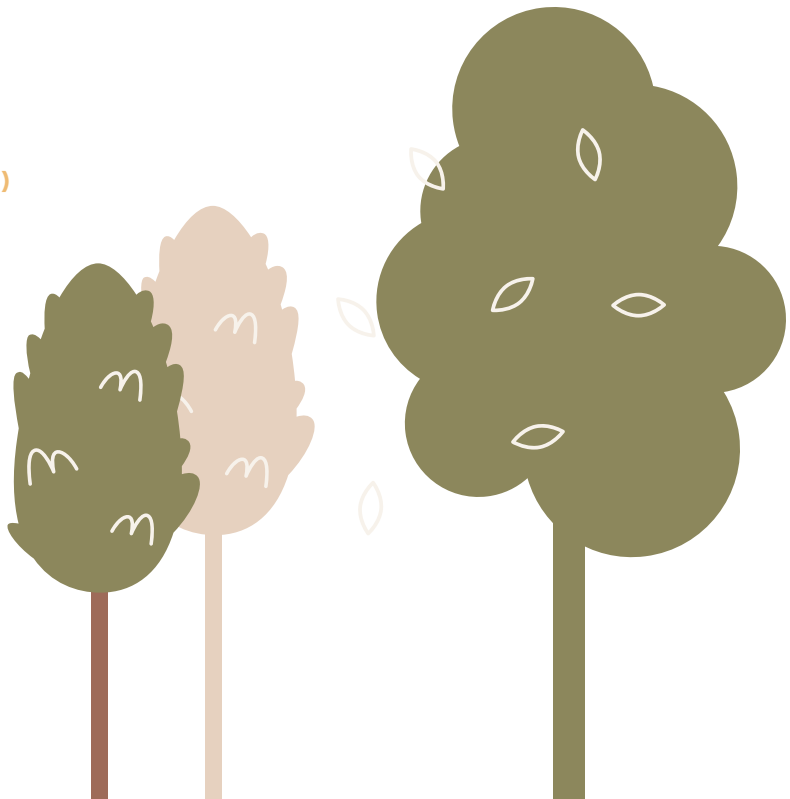

TABLE DES MATIÈRES

MOT DU PRÉSIDENT 4
MOT DE LA DIRECTION 5
NOTRE MISSION, NOTRE VISION ET NOS VALEURS 7

1. PORTRAIT DE NOS MEMBRES 8

2. LES SERVICES ET LES ACTIVITÉS DU BAOBAB FAMILIAL 10

2.1. L'accueil, l'écoute, les références et l'accompagnement des familles **11**
2.2. Les cafés partage et ateliers thématiques **12**
2.3. Le soutien familial à domicile **14**
2.4. La halte-garderie & la petite école d'été **18**
2.5. Le soutien scolaire et *Soutenir pour réussir* **19**
2.6. Le BaoAdos **22**
2.7. Le BaoPapas **23**
2.8. Le BaoBouge **24**
2.8.1. Baobouge été 24
2.8.2. BaoSportives 25
2.8.3. Vélorution 26
2.8.4. Tous à l'eau! 26
2.8.5. La Ludothèque 27
2.9 Les Ateliers **28**
2.9.1. Les ateliers D-CODE 28
2.9.2. ***Parents confiants, enfants rayonnants*** 29
2.9.3 ***Prêts à rester seuls!*** et ***Gardiens avertis*** 30
2.10 Les fêtes, sorties et autres activités **32**
2.10.1. Les fêtes + soupers communautaires + pique-niques 32
2.10.2. Les sorties 34
2.10.3. Le Camp l'étincelle 34
2.10.4. Le Camp de fin d'été, le Camp de la relâche et les journées pédagogiques 36

3. L'ÉQUIPE ÉLARGIE DU BAOBAB FAMILIAL 37

3.1. Les principaux soutiens financiers et donateurs **37**
3.2. Le conseil d'administration **40**
3.3. L'équipe **41**
3.4. Les bénévoles et les stagiaires **44**
3.5. Les réseaux de partenaires et projets concertés **48**
3.5.1. Regroupements et memberships 48
3.5.2. Dépannage réseau rentrée (DRR) et Entraide Côte-des-Neiges 49
3.5.3. La Ruche de Côte-des-Neiges 50
3.5.4. Les Intervenant.e.s communautaires scolaires (ICS) 51
3.5.5. Le camp Lac Simon 52
3.5.6 Le soutien académique à l'école Saint-Pascal-Baylon 53
3.5.7 Nos partenariats culturels et sportifs à Montréal 54

4. LES PERSPECTIVES DE NOTRE PLANIFICATION STRATÉGIQUE 55

4.1. Retour sur les perspectives de l'année 2025-2026 ..... **55**
4.2. Nos perspectives pour l'année 2026-2027 ..... **56**

MOT DE *Daniel Handfield*
Président

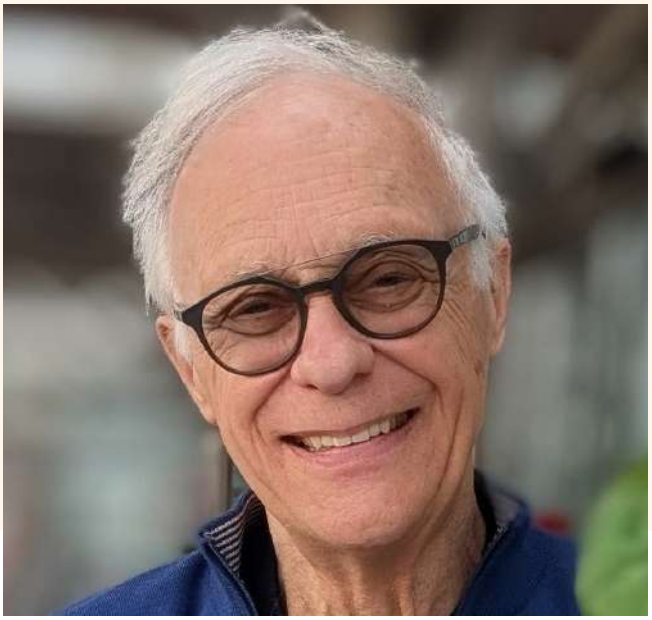

Après une dizaine d'années à l'Aide aux devoirs, et presque autant au Conseil d'administration comme membre bénévole, trésorier et secrétaire, j'ai eu l'honneur cette année de présider le CA. Merci à Ancuta Elena Stan qui m'a précédé dans ce rôle. Merci également à chacun des membres du CA pour leur présence, leurs idées et les échanges fructueux que nous avons eus tout au cours de l'année.

Pour ma part, je dois dire que ces années de contribution bénévole au Baobab ont été une expérience des plus enrichissantes et gratifiantes de ma vie. Quand je dois expliquer à des amis la mission du Baobab, il y a quelques mots qui reviennent de façon récurrente :

FAMILLE : Le Baobab a été créé pour les familles de Côte-des-Neiges. La plupart de nos programmes, de nos activités et de nos fêtes sont conçus et organisés pour les familles, comme une entité inséparable. Les enfants occupent bien sûr une place importante dans notre quotidien, mais nous réservons toujours une place importante aux mamans et aux papas.

ACCUEIL : L'accueil est au cœur de notre mission. Elle en est la fonction prioritaire. En tout temps un membre de l'équipe y est présent pour recevoir les familles, nouvelles ou déjà membres, avec un sourire et une parole accueillante. L'accueil est au coeur de l'ADN du Baobab.

RÉPIT ET INTÉGRATION : Il faut relire l'histoire de la fondation du Baobab dans le magnifique document préparé pour notre 25ème anniversaire pour se rappeler que le répit aux familles était la base de la mission des Petites Sœurs de l'Assomption, nos fondatrices. Intégration parce que la majorité de nos familles étant issues de l'immigration, elles ont le défi de s'intégrer à un nouveau milieu. Nos programmes, nos fêtes et nos activités sont autant d'occasions de répit aux familles et d'intégration à la société québécoise et au quartier de Côte-des-Neiges.

Le Baobab fête cette année ses 29 ans de service aux familles de CDN. Comme vous pourrez le lire dans ce Rapport d'activités, l'année 2025-2026 a encore une fois été bien remplie. Grand merci à chacun des membres de l'équipe pour cette belle et riche année. Merci à Ghania Dahim pour sa créativité à gérer un budget serré dans des circonstances financières plus exigeantes qu'à l'habitude. Et merci à Julie Ledoux pour sa direction à la fois sage et visionnaire, motivante pour notre super équipe, depuis plus de 6 ans. Grand merci Julie et Ghania.

Et un dernier grand merci à nos familles pour leur participation et leur enthousiasme, sans lesquels le Baobab n'existerait pas.

LONGUE VIE AU BAOBAB FAMILIAL DE CÔTE-DES-NEIGES

MOT DE *Julie Ledoux*
Directrice



L'ANNÉE DES DÉFIS

Pour une rare fois, les mots ne me viennent pas facilement pour revenir sur l'année 2025-2026. J'ai habituellement la plume dégourdie, mais cette année est passée en coup de vent et a eu son lot de défis, ce qui me cause bien du souci pour en résumer la teneur. On pourrait dire que c'est trop et pas assez, en même temps, et tout se bouscule, alors qu'on voudrait prendre une pause et un peu de recul.

La dernière année m'a fait - nous a fait - travailler énormément sur notre savoir-faire, mais aussi sur notre savoir-être. Nous avons aussi pu explorer le savoir-dire, ce qui n'est généralement pas une compétence distincte chez une personne mais qui mériterait qu'on s'y attarde un peu plus. Les conversations courageuses demandent beaucoup d'énergie et de douceur, et je nous en souhaite toujours plus, pour l'année à venir.

J'ai vu une équipe relever le défi des coupures budgétaires avec brio. «C'est quoi notre budget pour la sortie?», nous a-t-on demandé à maintes reprises. «Zéro.», devions-nous répondre pratiquement chaque fois. C'est crève-cœur de devoir décevoir un.e intervenant.e qui veut offrir le meilleur à des enfants. Alors, on devient créatif, on se débrouille. On récupère, on réutilise. On invente, on va voir ailleurs pour trouver des idées, puis on a des éclairs de génie et on voit le sourire sur les visages des enfants et des parents, les yeux émerveillés, les câlins et les regards reconnaissants. On est là. On est ensemble, c'est ce qui compte.

C'est avec peu de mots, mais des mots sincères, que je vais remercier de nouveau l'équipe dévouée, engagée et dégourdie d'intervenant.e.s du Baobab Familial, ainsi que les nombreux et nombreuses bénévoles et stagiaires qui ont façonné le paysage de notre maison des familles, cette année. Merci d'avoir donné de votre temps, de vous-mêmes, tout ça pour le bien-être des familles de Côte-des-Neiges. C'est un honneur de partager mon quotidien avec vous et j'en suis tous les jours extrêmement reconnaissante.

Côte-des-Neiges. Ce quartier nous fait tous et toutes vibrer. Vivant et créatif, fébrile et bruyant, joyeux et triste, accueillant et chaotique, solidaire et débrouillard, hétérogène et unique. Côte-des-Neiges, c'est un hybride du monde entier, de Montréal, du Québec et du Canada. C'est chez nous et c'est chez vous.

NOTRE MISSION

Accueillir et soutenir les familles dans leur quotidien en enrichissant leur vie familiale et communautaire.



NOTRE VISION

Être une maison de familles, un lieu de rassemblement qui favorise l'entraide, l'échange et le sentiment d'appartenance à son milieu.



NOS VALEURS



RESPECT

Nous croyons fermement au respect des personnes et de leurs croyances. Nous misons sur la disponibilité et l'ouverture aux personnes et aux familles de toutes les cultures et tous les milieux sociaux-économiques tout en assurant la confidentialité de nos interventions.



INTÉGRITÉ

Nous faisons preuve d'intégrité dans la gestion de l'organisme ainsi que dans nos relations avec les parties prenantes telles que les bailleurs de fonds, la communauté et les membres partenaires.



ORIENTATION VERS LES FAMILLES

Nous sommes un organisme axé sur les besoins et les préférences des familles.



COLLABORATION

Nous travaillons avec les individus, les familles et les différents organismes de façon respectueuse, déterminée et orientée vers l'atteinte des objectifs, en favorisant le partage des expertises.



CHALEUR FAMILIALE

Nous nous engageons à offrir un accueil chaleureux avec une approche humaine et familiale afin de créer un climat d'écoute et de confiance.

1. Portrait *de nos* **membres**

2021
Membres
Incluant 909 nouveaux membres!

620
Familles

980
Enfants
Plus de la moitié de nos membres familles!



68

LANGUES ET DIALECTES

Langues parlées

(en ordre de pourcentage de membres parlant la langue)

ANGLAIS
FRANÇAIS
BENGALI
ARABE
TAGALOG
ESPAGNOL
HINDI
CRÉOLE HAÏTIEN
TAMOUL
URDU/OURDOU
PORTUGAIS
LINGALA
RUSSE
TWI
FARSI
HAUSA
TURC
BERBÈRE (KABYLE)
ILOCANO
PERSE
AMHARIC
KIRUNDI
PUNJABI
VIETNAMIEN
CEBUANO
MALINKÉ
SWAHILI
BAMBARA
MANDARIN
SONINKÉ
UKRAINIEN
VISAYAN
BAMILÉKÉ
GLOCANO
MALGACHE
CORÉEN
GUJARATI
INDONÉSIEN
WOLOF
BISAYA
ITALIEN
KURD
MALAYALAM
POLONAIS
SOUSOU
THAÏ
BAMOUN
PEUL
SINGHALAIS
SHONA
CRÉOLE ÎLE MAURICE
FULANI
KINYARWANDA
NÉPALAIS
NGALA
YEMBA
ALLEMAND
BAFANG
BASSA
GUERZÉ
JAPONAIS
KIKONGO
MOORÉ
QUECHUA
SOMALI
ZAPOTECO


75
PAYS DE
NAISSANCE

2. **Les services** *et les* **activités** *du* **Baobab**

Les services et les activités offerts au Baobab Familial ont évolué au fil du temps afin de répondre aux besoins des familles. Ils visent à soutenir les familles dans leur quotidien, à renforcer les capacités parentales et l'harmonie familiale ainsi que l'estime de soi de chaque membre. Les familles de Côte-des-Neiges sont, pour la plupart, issues de l'immigration.

C'est pourquoi les activités cherchent à faciliter l'intégration des familles au Québec et augmenter leur sentiment d'appartenance à leur nouveau pays. Avant tout, les services visent à créer un lien de confiance afin de pouvoir intervenir dans les moments plus délicats. Pour atteindre notre objectif de soutien aux familles dans leur quotidien, dix principaux services et activités sont offerts. Nous vous présentons ci-après les grandes lignes de nos actions et résultats de cette année.



2.1

ACCUEIL, ÉCOUTE, RÉFÉRENCEMENT ET ACCOMPAGNEMENT DES FAMILLES



L'accueil a toujours été au cœur de la mission du Baobab Familial.

Nous souhaitons que les familles qui franchissent la porte de l'organisme s'y sentent bienvenues et soutenues. Nous avons la certitude qu'une oreille attentive, un sourire ou un bon moment partagé ouvrent la voie vers la création de nouveaux repères et, ultimement, vers le sentiment d'avoir trouvé une nouvelle maison. L'accueil des familles constitue donc le point de départ d'une relation entre l'équipe et les membres, relation qui se développe ensuite à travers l'écoute, le référencement et l'accompagnement.

Cette année encore, le Baobab a maintenu son rôle central dans la communauté, avec près de 8500 visites de parents, enfants et adolescent.e.s, tout au long de l'année. En ajoutant plus de 900 passages de bénévoles et partenaires au Baobab, ce sont plus de 9400 visites, présences, accompagnements, accueils et participations, lors des 214 journées d'ouverture et d'activités, de juillet 2025 à juin 2026. Il s'agit d'une moyenne d'environ 42 participations/visites par journée d'activité. Cette nouvelle formule de calcul nous permet de constater une participation et un achalandage plus proches des chiffres réels et permet d'éviter les marges d'erreurs de la comptabilisation des statistiques.

Ainsi, il est toujours possible de constater que l'accueil incarne ainsi un espace important et nécessaire pour les familles de Côte-des-Neiges, qui viennent chercher de l'information ou des conseils, s'inscrire aux activités, partager un moment difficile ou une bonne nouvelle, raconter leur histoire ou tout simplement saluer l'équipe.

Le Baobab Familial s'est révélé être un lieu de rencontres important pour tous les membres de la famille. En plus de permettre la création de liens sociaux, il favorise l'entraide entre citoyen.ne.s du quartier et facilite l'intégration des familles à leur société d'accueil. Il n'est pas rare pour les intervenant.e.s de constater la création de nouvelles amitiés entre les membres, qui se partagent des ressources et se rendent des services. Certaines familles traversant des périodes charnières de leurs vies ont reçu un soutien moral et émotionnel de la part de notre équipe, et ont été accompagnées par les intervenant.e.s du Baobab, notamment lors de démarches externes, comme des comparutions à la cour, des rendez-vous médicaux, des procédures administratives ou l'élaboration de plans d'intervention à l'école.

Nous avons par ailleurs remarqué une hausse des demandes de soutien à la recherche de logement abordable et adéquat, et aux négociations avec les propriétaires, ce qui s'explique par le contexte social de crise du logement, et des enjeux particuliers à Côte-des-Neiges. Dans cette optique, nous collaborons fréquemment avec les organismes en logement du quartier, tels que L'OEIL, ROMMEL et Projet Genèse.

Nous constatons aussi de grands besoins chez les familles dont les enfants ont des besoins et défis particuliers. Le manque de ressources et d'accès est au cœur de ces enjeux. Les familles sont aussi fréquemment à la recherche de services de garde ou camps abordables pendant les pauses scolaires ou pour leurs enfants d'âge préscolaire. Le coût de la vie en constante augmentation affecte grandement les familles vulnérables du quartier.

Parmi tous ces accompagnements et visites, nous comptons les démarches de toutes sortes (inscriptions et participations aux activités et sorties, référencement, partage d'informations) ainsi que des interventions soutenues, individuelles ou familiales. Et ce ne sont pas seulement les familles qui fréquentent le Baobab: de nombreux intervenant.e.s et membres de divers organismes et institutions du 6767 et du quartier cognent à la porte de notre organisme pour recevoir de l'écoute, élaborer des projets collaboratifs ou trouver de l'information.

À noter que les statistiques indiquées représentent celles que nous avons pris le temps de noter et que plusieurs présences échappent à notre vigilance quand l'accueil est surchargé. Notre priorité demeurera toujours d'offrir un accueil chaleureux pour les familles du quartier Côte-des-Neiges et nous adaptons constamment nos services, et notre approche, en ce sens, quotidiennement.

2.2

LES CAFÉS PARTAGE ET ATELIERS THÉMATIQUES

Le café partage constitue un moment alloué aux participant.e.s pour se détendre, sortir de leur routine, faire de nouvelles découvertes, réaliser des rencontres et créer des liens avec d'autres participant.e.s et intervenant.e.s.

Les Cafés partage et ses ateliers thématiques ont été, encore cette année, de grands succès. La présence des 2 mêmes intervenant.e.s à chaque atelier a aidé à la création de liens de confiance plus rapidement. Nous avons réussi à trouver un bel équilibre et à proposer des activités variées : discussions libres, ateliers thématiques, activités physiques et artistiques. Les participant.e.s ont semblé apprécier la variété de sujets et de formats que nous leur avons offerts encore cette année, toujours dans un environnement d'écoute, de respect et de bienveillance.

Les ateliers de discussions ont permis aux participant.e.s de se créer des liens de confiance et d'aborder des sujets qui touchent à leurs besoins et intérêts. Cette année, nos discussions ont abordé une grande variété de sujets comme l'apprentissage du français, les cultures du monde, la découverte de Côte-des-Neiges, la rentrée scolaire, le système scolaire québécois, les services de santé, les élections municipales, la recherche d'emploi, les saines habitudes de vie et plusieurs sujets tout aussi pertinents. Nos activités artistiques ont été très appréciées par l'ensemble du Café partage. Ceux-ci ont permis aux participant.e.s de découvrir de nouvelles habiletés et de nouvelles façons de s'exprimer.

Nous avons aussi eu la chance d'accueillir des invités provenant d'autres organismes du quartier (L'OEIL, CIUSSS) pour venir présenter leurs services, partager leur expertise, discuter avec nous et répondre aux questions des participant.e.s.

159
participations

44
café-partage

20
pays différents





NOS SESSIONS DE YOGA ET DE ZUMBA ONT ÉTÉ LES ACTIVITÉS LES PLUS POPULAIRES ET APPRÉCIÉES DU CAFÉ PARTAGE.

À la demande générale, les séances de zumba et yoga sont d'ailleurs devenues des activités répétées à chaque 2 semaines. Les participant.e.s ont pu, grâce à ces activités, développer des habitudes saines et pratiquer le sport dans un milieu sécuritaire. Nous avons aussi eu la chance d'avoir Christine Levrot pour enseigner le yoga sur chaise à nos participant.e.s.

Avec la collaboration de la Ville de Montréal, les participant.e.s du Café partage ont pu avoir la chance de participer à une nouvelle activité de plantation et jardinage de petits arbres fruitiers au parc Martin-Luther-King. Cette activité a suscité un grand intérêt chez nos participant.e.s qui étaient excité.e.s de participer au jardinage et de contribuer à la création d'un espace vert dans Côte-des-Neiges.

En planifiant les ateliers du café partage, nous restons toujours à l'écoute des demandes des participant.e.s, en particulier en relevant leurs besoins lors des échanges. Nous avons également pu constater l'interaction entre les participant.e.s qui s'offrent beaucoup de soutien et d'entraide, ce qui contribue à renforcer le sentiment d'appartenance à la communauté tout en diminuant l'isolement social. Beaucoup de participant.e.s ont aussi invité leurs ami.e.s vivant des moments difficiles, faisant preuve de leur confiance et de leur confort au sein de ce groupe.



2.3

LE SOUTIEN FAMILIAL À DOMICILE



Le service du Soutien Familial a permis à plusieurs familles de Côte-des-Neiges de recevoir un accompagnement ajusté à leur situation et à leurs besoins particuliers, ainsi que des outils qui permettent de faire face aux situations difficiles de la vie quotidienne. Ce soutien a permis aux familles de constater une amélioration de leur bien-être et une diminution du stress au quotidien.

Grâce à l'implication de 30 bénévoles ainsi que 1 intervenante à temps plein, le service du soutien familial du Baobab Familial a pu offrir un accompagnement personnalisé ; à domicile, par téléphone, en personne ou en ligne aux familles. L'équipe stable a favorisé une meilleure connaissance des familles ainsi qu'une qualité accrue des suivis. Les demandes des familles ont été traitées dans un délai de 1 jour ouvrable, en tenant compte du niveau d'urgence de la situation. Ces réponses rapides ont permis aux familles du programme de recevoir de l'aide à des moments cruciaux ainsi que de bénéficier d'un contact humain soutenu, favorisant la relation de confiance et la continuité de l'intervention.

Cette année, 25 familles ont été soutenues. Le nombre de familles accompagnées a augmenté cette année, grâce, notamment, aux stratégies mises en place par la responsable des bénévoles qui ont permis de réduire le délai pour offrir un accompagnement aux familles. Les suivis ont donc été plus nombreux et mieux personnalisés. Nous avons aussi effectué 1 formation auprès des bénévoles ainsi que 2 rencontres de soutien et d'échange afin de bonifier une approche plus globale et plus riche pour soutenir à la fois les familles et les bénévoles.

« This program has felt like having a family, and even more than that. I've been able to share my whole story, from childhood on, and work through it to become a better mom. Having this kind of companionship through my struggles as a mother has meant everything. »

- Marcia

« Thanks to this service, I finally found a space where I feel safe to talk about everything I'm going through. The support of a volunteer who sometimes understands my twins better than I do myself has been so valuable to me. »

- Olga



95%

DES FAMILLES ACCOMPAGNÉES AU SOUTIEN FAMILIAL ONT INDIQUÉ SE SENTIR MOINS ISOLÉES ET MIEUX SOUTENUES.

15 des familles accompagnées ont aussi participé aux différentes activités offertes au Baobab Familial (Soutien Scolaire, Café-partage, Yapp, ateliers pour parents d'ados, sorties, souper communautaire), ce qui a grandement contribué à réduire l'isolement vécu par beaucoup de nouveaux arrivants.

Le travail de concertation a facilité les références, dans un contexte de demande croissante de soutien, notamment de la part de familles monoparentales ou confrontées à des réalités complexes. La collaboration entre les organismes s'est renforcée, et une présence accrue sur le terrain a permis de mieux répondre à la diversité des besoins. Toutefois, le recrutement de bénévoles formés pour accompagner des enfants ayant des besoins particuliers demeure un défi important dans le contexte actuel.

2.4

HALTE-GARDERIE ET PETITE ÉCOLE







Cette année, la halte-garderie a accueilli 20 inscriptions et apporté un soutien essentiel régulier à 11 enfants ainsi qu'à leurs familles, tout au long de l'année.

Cet accueil inclut des enfants de 0 à 5 ans, dont plusieurs ayant des besoins particuliers. Dans les dernières années, le nombre d'enfants à besoins particuliers est en augmentation, ce qui nécessite un accompagnement plus soutenu de notre part, et donc, une réduction du nombre d'enfants participant au programme.

Offerte du mardi au jeudi, la halte-garderie permet aux enfants de grandir, d'explorer et de développer leurs habiletés sociales tout en découvrant le français, ce qui facilite une transition beaucoup plus facile vers l'école. Elle soutient également les familles en leur offrant l'opportunité d'avoir leurs enfants dans un programme encadré tout en ayant la possibilité de se consacrer à d'autres projets, à d'autres proches ou à leur propre santé.

Grâce au programme de la halte-garderie, les enfants ont pu participer à plusieurs activités éducatives et sensorielles adaptées à leurs besoins. Chaque semaine, les enfants effectuent des activités stimulantes qui aident à leur développement à travers des activités basées sur la routine, l'hygiène, la communication, le partage, le respect des consignes et plusieurs autres thèmes.

Atlas
Centre de pédiatrie sociale en communauté de Côte-des-Neiges



UNE ALIMENTATION SAINE

Nous continuons à œuvrer pour une alimentation plus saine pour les enfants de la halte-garderie. Tout au long de l'année, les enfants ont eu accès à une portion de légumes avec leur dîner ainsi que des collations saines (fruits variés, céréales, produits laitiers). Nous avons aussi tenu en compte les restrictions alimentaires ainsi que l'alimentation des enfants ayant des rigidités alimentaires dans la création de nos repas.

LE PLAISIR D'APPRENDRE

Nos activités pédagogiques ont couvert de nombreux thèmes qui ont poussé les enfants à apprendre et à se développer. Aussi, nous avons fait plusieurs sorties pour associer l'apprentissage à des activités amusantes et divertissantes pour les enfants. Durant l'année, les enfants ont eu la chance de visiter la Bibliothèque Interculturelle une à deux fois par mois ce qui permettait aux enfants de découvrir de nouveaux livres, de stimuler leur curiosité et de renforcer leur plaisir de lire. Aussi, les sorties au parc se faisaient de manière hebdomadaire, ce qui n'était pas le cas l'année d'avant.

DE BELLES COLLABORATIONS ET DU MATÉRIEL ADAPTÉ

Plusieurs collaborations ont marqué la halte-garderie cette année. Le centre de pédiatrie sociale Atlas a apporté un soutien régulier pour nos bénévoles et intervenant.e.s afin de leur donner des outils pour développer le plein potentiel des enfants ayant des difficultés de langage et étant sur le spectre de l'autisme.

Grâce au soutien de l'Association des haltes-garderies communautaires du Québec (AHGCQ), nous avons pu recevoir du matériel adapté pour aider les enfants à besoins particuliers à développer les capacités motrices, développer le langage et mettre les enfants à l'aise pour l'apprentissage.

QUOTIDIENNEMENT, LES ENFANTS ONT LA CHANCE DE :

- Chanter des comptines
- Déguster des fruits et légumes à la collation et à l'heure du dîner
- Lire et entendre des histoires, s'initier à l'écriture (alphabet)
- S'initier aux mathématiques (compter jusqu'à 10)
- Sortir au parc et à la Bibliothèque interculturelle
- Participer à des activités de science
- Suivre des ateliers d'éveil musical
- Traverser des parcours moteurs
- Bricoler
- Jouer à des jeux de société soutenant l'association visuelle de couleurs ou d'images
- et plus encore!



La petite école d'été a, encore une fois, été un grand succès pour les enfants du Baobab Familial. Les enfants de 4 et 5 ans qui font leur rentrée à la maternelle en septembre ont grandement bénéficié du programme. Ce programme, se déroulant de juillet à août, vise à faciliter l'intégration des enfants vers l'école en leur permettant de s'habituer au fonctionnement du milieu scolaire ainsi que de débuter leurs apprentissages en français. Lors de l'été 2025, 15 enfants ont pu participer à la petite école, dont plusieurs ayant des besoins particuliers et des difficultés de langage ou de développement.

Le programme a offert aux enfants une forte base pour les matières qui seront abordés à l'école. Ce qui crée une confiance en soi et une longueur d'avance aux enfants participant au programme. Les chiffres, les lettres de l'alphabet, les voyelles et plusieurs autres matières sont abordés avec les jeunes. L'accent a été mis sur le développement de l'autonomie et l'enrichissement du vocabulaire, ainsi que sur l'éveil à la lecture, en lien avec les différents thèmes abordés chaque semaine.

Du côté de l'alimentation, les enfants ont présenté des défis similaires à ceux observés à la halte-garderie. Nous avons introduit davantage de fruits et de légumes, et bien que certains enfants aient été plus réticents, quelques-uns ont progressivement intégré ces nouvelles habitudes.

Nous avons aussi initié la poursuite de l'apprentissage à la maison en offrant aux enfants plusieurs outils pédagogiques pour leur permettre de continuer d'explorer et de s'amuser tout en approfondissant leurs acquis.

LA PETITE ÉCOLE D'ÉTÉ A OFFERT AUX ENFANTS UN ENVIRONNEMENT STIMULANT ET SÉCURISANT, FAVORISANT LEUR APPRENTISSAGE, LEUR AUTONOMIE ET LEUR PLAISIR À DÉCOUVRIR, TOUT EN SOUTENANT LES FAMILLES DANS UNE TRANSITION PLUS SEREINE VERS LA RENTRÉE SCOLAIRE.

2.5

LE SOUTIEN SCOLAIRE

Depuis 2005, le Baobab soutient l'éducation des enfants d'âge primaire de Côte-des-Neiges à travers son programme de Soutien Scolaire.

160 ENFANTS

ONT PARTICIPÉ AU PROGRAMME DE SOUTIEN SCOLAIRE!

43 ENFANTS

ONT PARTICIPÉ AU PROGRAMME *SOUTENIR POUR RÉUSSIR*

Encore cette année, le Soutien Scolaire a accueilli les enfants du quartier, de septembre à juin, du lundi au jeudi entre 15h45 et 17h45, afin de les soutenir dans leur éducation et d'outiller leurs familles. Son programme complémentaire, ***Soutenir pour Réussir,*** a aussi continué à aider les jeunes de la classe d'accueil à apprendre le français et s'intégrer.

Le programme de Soutien Scolaire est axé sur les apprentissages scolaires des enfants, certes, mais il permet également aux jeunes de développer une multitude de compétences, en leur offrant un espace d'échange et de partage inclusif afin de forger leur identité et de développer leur estime personnelle ainsi que leur autonomie. Pour ce faire, une moyenne de 20 enfants par jour ont pris part au Soutien Scolaire ainsi que 8 enfants par jour dans le groupe de classe d'accueil. Ces enfants ont été accompagné.e.s par des bénévoles formé.e.s et soutenu.e.s, ainsi que par les intervenant.e.s du Baobab.

Cette année, 160 enfants ont été inscrits au programme de Soutien Scolaire en plus des 43 enfants inscrits dans le volet destiné aux élèves des classes d'accueil. Ce sont donc des élèves provenant de l'ensemble des écoles du quartier Côte-des-Neiges qui ont participé cette année, représentant un total de 16 établissements scolaires (Notre-Dame-des-Neiges, Bedford, Saint-Pascal-Baylon, Des Nations, Lucille-Teasdale, Simonne-Monet, Petit Chapiteau, Iona, Félix-Leclerc, Coronation, École Lajoie, United Talmud Torahs - UTT, Saint-Raphaël Bilingue, École primaire Jeanne-LeBer, École Internationale de Montréal, Les Petits Chanteurs du Mont-Royal), qui ont pu recevoir une aide continue toute l'année scolaire.



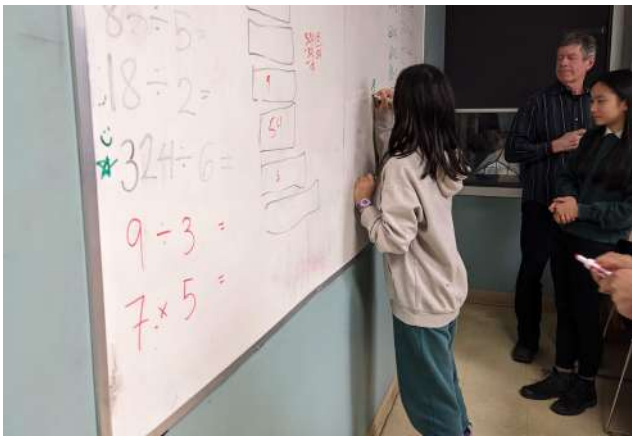

Encore cette année, nous avons été témoins de la création de liens très forts entre les enfants participant.e.s et leurs bénévoles ; le plaisir partagé rayonnait à travers leurs échanges. Plusieurs activités thématiques et ludiques ont été mises en place afin d'encourager le plaisir d'apprendre (Noël, Halloween, ***Dans les Souliers d'un Médecin,*** le Centre des mémoires montréalaises, la création d'histoires, la gestion de l'agenda et l'organisation du travail scolaire). Ces moments partagés permettent de tisser des liens significatifs et de nourrir un sentiment d'appartenance entre les enfants, les bénévoles et les intervenant.e.s.

Soutien scolaire



Les enfants ayant des difficultés scolaires ont été au centre de nos préoccupations cette année. Nous avons constaté que ces enfants devaient être encadrés d'un bénévole sans être jumelés avec un autre enfant afin d'avoir une aide plus adaptée à leurs besoins. Les enfants ont eu un attachement important avec les bénévoles, ce qui a eu pour effet d'améliorer la présence des enfants ainsi que leur assiduité.

De janvier à mai, l'organisme Mini Biblio Plus a aussi aidé en envoyant une bénévole pour faire de la lecture aux jeunes de la classe d'accueil. Dans une perspective de consolidation et de croissance, nous souhaitons, pour l'année à venir, renforcer et multiplier les partenariats, en particulier avec des organismes qui interviennent auprès des enfants âgés de 6 à 12 ans. L'objectif est d'enrichir notre offre d'activités, de diversifier les expériences proposées aux enfants et de favoriser une approche plus globale et concertée du développement des jeunes dans Côte-des-Neiges. Aussi, il est important pour nous de continuer à améliorer nos communications avec les écoles et les enseignants afin de soutenir plus adéquatement les enfants.

Pour faciliter la période difficile qu'est la transition de l'école primaire au secondaire, nous avons aussi eu l'atelier Transition Secondaire. Cet atelier a été un mélange d'informations et de jeux qui tentaient de rendre les jeunes de 5e et 6e années à l'aise avec leur transition au secondaire. L'atelier était accompagné d'un guide qui permettait aux jeunes de se référer aux apprentissages de l'atelier après celui-ci.







« J'ai beaucoup apprécié mon expérience au Baobab Familial. Les enfants étaient enthousiastes et heureux d'apprendre ici et les organisateurs offraient des projets dynamiques et faisaient du mieux qu'ils le pouvaient pour améliorer l'étude ainsi que les habitudes de vie des enfants.

Les bénévoles, de leur part, rendaient aussi l'ambiance bienveillante et propice pour l'étude. Je recommande fortement le Baobab à tous ceux qui souhaitent enseigner, faire du bénévolat, ou simplement aider à l'épanouissement des jeunes, car ***d'après moi, il n'y a aucune autre place qui puisse offrir une meilleure expérience que le Baobab à Montréal. »***

- Bénévole du soutien scolaire



« Faire du bénévolat au Baobab familial a été une expérience incroyable et très enrichissante. La bienveillance était au rendez-vous à chaque session. Les enfants sont touchants, les bénévoles très sympas. ***Faire du bénévolat au Baobab = souvenirs incroyables garantis!*** *Love »*

- Bénévole du soutien scolaire

2.6

BAOADOS



Cette année a été une autre année réussie pour le programme BaoAdos! Nous avons renoué avec certains adolescent.e.s qui étaient présent.e.s l'année dernière, nous avons rencontré de nouveaux.elles participant.e.s, et nous avons appris à nous connaître à travers des jeux et des activités structurées. Certains jeunes avaient régulièrement besoin d'aide avec leurs devoirs, d'autres venaient plutôt pour socialiser. Avec l'aide de nos bénévoles et stagiaires, nous avons su créer un espace respectueux pour les participant-es.

Durant l'été, le programme BaoAdos a réalisé un projet artistique d'envergure nommé PrismArt en collaboration avec le centre Kapwa. À travers 6 séances d'ateliers artistiques de peinture, photographie et calligraphie, les jeunes ont exploré différents médiums et ont créé un diptyque reflétant un espace favori dans le quartier Côte-des-Neiges.

PrismArt a été central aux activités de BaoAdos durant l'été. Autour du projet, plusieurs sorties ont été organisées afin de permettre aux jeunes de s'inspirer et de développer leur vision artistique. Sur les 23 jeunes inscrits, 20 ont participé régulièrement à la programmation de BaoAdos.



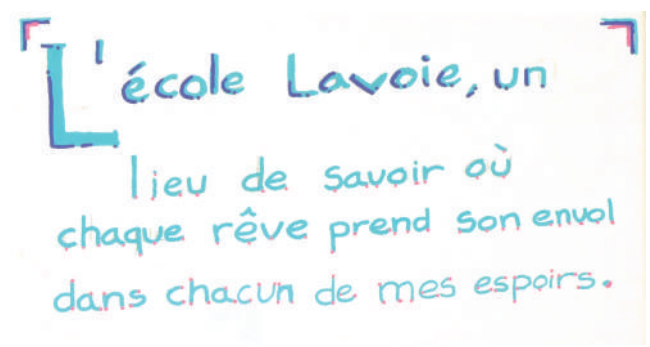

L'année scolaire 2025-2026 a elle aussi été marquée par une forte participation avec 36 ados inscrits et une participation allant de 16 à 26 jeunes tout au long de l'année. Plusieurs d'entre eux ont participé activement à d'autres volets de la vie du Baobab, notamment comme bénévoles lors des soupers communautaires ou de la fête de Noël. Au fil des séances, une connexion joviale et respectueuse s'est développée entre les participant.e.s, nourrie par des moments d'entraide dans les travaux scolaires, des jeux de société, des discussions informelles et des activités de groupe variées.

Grâce à nos collaborations avec des partenaires tels que la Bibliothèque Interculturelle de Côte-des-Neiges, Aire Ouverte, le Chalet Kent, Tel-Jeunes, CJE, des intervenantes communautaires scolaires (ICS) et des étudiants en médecine de l'Université de Montréal, nous avons enrichi l'expérience des jeunes par des activités variées : Dans les souliers d'un médecin, le visionnement d'anime, des ateliers sur la transition vers le secondaire et le cégep et des sorties éducatives au Parc Martin-Luther King ainsi qu'au chalet Kent. Des activités de film et de patinage sur glace ont aussi été organisées durant la semaine de relâche.

De plus, des ateliers thématiques ont été organisés pour répondre aux besoins des adolescent.e.s, notamment sur la santé mentale, les droits au travail, l'épargne, la consommation et la gestion des écrans et la littératie numérique durant l'ère de l'IA. Ces ateliers et activités ont favorisé l'expression personnelle et renforcé les liens entre les jeunes.

2.7

BAOPAPAS



Notre programme BaoPapas, dédié à créer un espace d'échanges pour les papas de Côte-des-Neiges a réussi, cette année, à accueillir un total de 11 pères qui ont participé à 5 rencontres et activités.

Notre équipe d'intervenant.e.s a travaillé à instaurer un climat de confiance pour que les pères se sentent à l'aise à partager et échanger. Grâce à ce climat, les participants se sont sentis à l'aise pour partager des expériences parfois très personnelles en ayant le respect et la confiance des intervenant.e.s et des autres papas.



Durant l'année, nous avons offert une multitude d'activités qui répondaient aux intérêts des participants. Les activités et les sorties (bowling, Festival Nuits d'Afriques, Biodôme, soupers communautaires, piques niques communautaires et BaoBouges Papas) ont favorisé la création de liens entre les participants ainsi que la complicité entre les papas et leurs enfants. Les ateliers de discussions, eux, ont réussi à créer l'espace de confiance qui a permis aux papas de partager leurs situations et de rechercher un soutien de la part des intervenant.e.s ainsi que de la part de leur communauté de pères. Ce soutien s'est même étalé en dehors des activités avec plusieurs pères qui ont poursuivi les liens en dehors du Baobab.



La participation aux activités variait entre 5 et 9 pères durant la première moitié de l'année. Cependant, après le Ramadan, la participation a diminué et certaines activités ne comptaient plus que 2 à 5 pères. Cet écart s'explique par les horaires de travail et de francisation exigeants ainsi que la difficulté de maintenir un engagement régulier sur plusieurs mois. Un noyau d'environ 5 participants est quand même resté fidèle au projet, ce qui témoigne de la pertinence et de l'importance du programme pour ces papas, qui malgré les difficultés, revenaient sans faute au programme.

Enfin, avec l'aide du programme, les participants ont exprimé une volonté accrue d'être impliqués davantage dans la vie familiale et auprès de leurs enfants. Aussi, nous observons avec plaisir que ces rencontres favorisent la dynamique de soutien mutuel, la transmission de pratiques parentales positives et l'émergence d'un vrai sentiment d'appartenance.



2.8
BAOBOUGE



2.8.1 BAOBOUGE ÉTÉ

Durant l'été 2025, nous avons offert, à nouveau, le programme BaoBouge Été pendant 7 semaines de rencontres chaque jeudi matin. Le programme s'est déroulé de début juillet à la mi-août au parc Martin-Luther-King (Kent).

Ce programme, destiné aux enfants de 6 à 12 ans et sur inscription, a pour objectif principal de favoriser l'activité physique, la socialisation et le développement moteur des enfants, tout en offrant un moment de répit aux parents n'ayant pas accès à un service de camp de jour pour leurs enfants.

Les activités ont reçu une moyenne de 18 inscriptions, avec une participation d'environ 10 enfants par séance. Bien que, comparativement à l'année précédente, nous observons une baisse de participation, le programme reste essentiel pour les jeunes du quartier ainsi que pour leurs parents.



À travers une variété de jeux dynamiques, d'activités physiques encadrées et de défis ludiques, les enfants ont pu améliorer leur mobilité, et la motricité globale, leur coordination et leurs habiletés physiques dans un environnement stimulant, sécuritaire et inclusif.

De plus, grâce à la formation DAFA (Diplôme d'aptitudes aux fonctions d'animateur) suivie par les membres de l'équipe, nous avons pu mobiliser des compétences en animation, en sécurité et en gestion de groupe pour assurer un encadrement de qualité lors des séances de BaoBouge Été. Cette formation nous a permis de structurer les activités de manière dynamique, sécuritaire et adaptée à l'âge des enfants.

Durant la prochaine année, nous souhaitons continuer de prendre en compte les intérêts des jeunes et améliorer l'écoute afin d'avoir des activités adaptées aux besoins et aux intérêts des participant.e.s.





2.8.2 BAOSPORTIVES

Au cours de l'année 2025-2026, notre équipe a accueilli les femmes et les filles de Côte-des-Neiges à l'Aréna Bill-Durnan ainsi qu'au gymnase de l'école Saint-Pascal-Baylon grâce à un partenariat avec le CSSDM et l'arrondissement CDN-NDG. BaoSportives a permis la création d'une programmation sportive variée afin de promouvoir les activités saines et ludiques dans un environnement féminin et sécuritaire.

36

PATICIPANT.E.S ISSUES DE 12 PAYS DIFFÉRENTS

Avec 36 participant.e.s issues de 12 pays différents, BaoSportives reste une initiative importante et un lieu de rencontre interculturel et intergénérationnel pour les femmes et les filles de Côte-des-Neiges. La présence de participant.e.s si différentes en âge et en culture nous a permis d'observer une création de lien ainsi qu'un confort chez les participant.e.s. Certaines se sont même senties à l'aise pour partager leurs expériences, leurs défis ainsi que des aspects de leur vie quotidienne. Cet espace leur a permis de s'exprimer de manière ludique et bienveillante, entourées d'autres filles ayant parfois vécu des histoires et des réalités similaires. Il constitue ainsi un lieu sécurisant favorisant l'expression de soi, le partage et le soutien mutuel.

Cette année, nous avons changé les séances pour se dérouler à chaque 2 semaines. Ce changement nous a permis de réaliser différentes activités en fonction de la demande telles que la piscine, la marche, la zumba ou le tai-chi, ce qui a favorisé une participation plus active et une régularité dans la pratique du sport. Cela a aussi fait en sorte que le Ramadan n'a affecté que 2 de nos sessions. Nous avons donc pu continuer les sessions sans modifications et le taux de présence est resté similaire.

Bien que la mise en place d'activités plus structurées ait permis d'augmenter le nombre de participantes, le groupe demeure toutefois restreint. La collaboration au sein de l'équipe a favorisé une meilleure rotation des activités ainsi qu'une plus grande diversité d'options proposées. Nous voulons continuer d'attirer davantage de personnes provenant d'autres milieux. Donc, pour 2026-2027, nous croyons qu'il serait pertinent de renforcer les efforts de diffusion, notamment en collaborant davantage avec d'autres organismes communautaires.



2.8.3. VÉLORUTION

Depuis maintenant 5 ans, nous collaborons avec l'organisme Cyclo Nord-Sud ainsi que la Coop Bécik de Brébeuf afin d'offrir des vélos à nos jeunes à travers leur programme Vélorution. Ce programme a pour objectif de distribuer gratuitement des vélos usagés, remis en état, à des enfants et des adolescent.e.s. Ce projet favorise la mobilité active et l'inclusion sociale tout en donnant une seconde vie à du matériel recyclé. La période de distribution s'est déroulée tout au long de l'été 2025.

Dans le cadre du programme Vélorution, en automne 2025 et au printemps 2026, nous avons pu attribuer un vélo à un total de 32 enfants, accompagné d'un casque de sécurité et, dans certains cas, d'un cadenas. Cette initiative s'inscrit dans notre volonté de favoriser l'autonomie, l'inclusion et la mobilité active chez les jeunes.

Afin d'approfondir la passion des vélos chez les jeunes du Baobab Familial, un nouvel atelier intitulé Construis ton Vélo a été introduit.



Cet atelier permettait aux jeunes inscrits d'apprendre la vélonomie, ou l'autonomie en lien avec le vélo, en introduisant les jeunes à la réparation et l'entretien des vélos. Le 3 juillet 2025, les 3 jeunes inscrits ont eu la chance d'être accompagnés individuellement dans la déconstruction et la réparation de leurs vélos par des bénévoles de Cyclo Nord-Sud.

Nous sommes déterminé.e.s à poursuivre cette précieuse collaboration avec Cyclo Nord-Sud afin de continuer à promouvoir la mobilité cycliste au sein de notre communauté et à répondre aux besoins concrets des résident.e.s du quartier.

2.8.4 TOUS À L'EAU!

Le projet ***Tous à l'eau!*** est un projet communautaire qui a offert des cours d'initiation à la natation gratuits à des enfants de la 1ère à la 6e année du primaire du quartier Côte-des-Neiges. Le programme a permis à chaque enfant inscrit d'apprendre à nager dans un environnement sécuritaire et bienveillant tout en favorisant l'inclusion et le plaisir d'être actif. Ce projet est une initiative de Sebastian Aragon, qui avait été bénévole au Baobab Familial au soutien scolaire il y a quelques années. Étudiant au Collège Jean-de-Brébeuf et Sauveteur National, il a voulu offrir cette initiation à la natation aux enfants de CDN qui ne sont pas familiers avec les plans d'eau et la sécurité aquatique.

Les enfants ont été invités à participer à 8 séances entre le 28 mars 2026 et le 23 mai 2026 à la piscine du Centre sportif Van Horne, grâce à un partenariat avec Loisirs sportifs CDN-NDG. 24 enfants ont participé au programme et y ont appris à nager entourés d'une équipe de bénévoles. 4 parents, inspirés par leurs enfants, se sont aussi joints au programme afin d'apprendre la nage, ce qui démontre la nécessité de ce genre de programme pour la communauté du Baobab.

Grâce à ***Tous à l'eau!*** et avec le soutien financier de l'Association des parents du Collège Jean-de-Brébeuf, plusieurs enfants ont aussi eu l'occasion d'avoir accès à un maillot de bain ainsi que des lunettes de natation gratuits, ce qui a aidé les parents à inscrire leurs enfants sans soucis.





2.8.5. LA LUDOTHÈQUE

Projet développé en partenariat avec l'Arrondissement CDN-NDG pour favoriser la cohabitation sociale, la Ludothèque a continué d'animer le parc Nelson-Mandela, pour un troisième été consécutif, au cours de l'été 2025.

Depuis juin 2023, un grand conteneur a été installé de manière permanente à l'Est du parc Nelson-Mandela, en vue de permettre le prêt de jeux et jouets pour les enfants et jeunes de tous âges. Bricolages, dessins, ballons, mini-vélos, jeux de poche, cerceaux, et bien plus, étaient mis à la disposition des jeunes fréquentant le parc, pour animer leurs après-midis et soirées.

La Ludothèque a été ouverte du mardi au dimanche pendant l'été et du jeudi au dimanche pendant l'automne, pour le plus grand bonheur des enfants du quartier. Bien que nous soyons toujours dépendants de la météo pour maintenir nos activités au parc, l'été 2025 fut agréablement plaisant, autant pour les enfants que leurs parents, contents de les voir s'amuser en toute sécurité.

Cette année, environ 750 visites ont été enregistrées à la Ludothèque durant les 18 semaines d'activité du 30 mai 2025 au 28 septembre 2025, soit une moyenne de 5 à 8 jeunes par journée d'activité. Les périodes d'achalandage se situaient généralement les mardis, jeudis et vendredis, mais la Ludothèque était fréquentée régulièrement tous les jours, malgré les pauses dues aux intempéries. La popularité des petits vélos, des jeux de poche, des ballons, est indéniable, et nous avons recueilli les suggestions des jeunes et des animateur.rice.s en vue de l'été prochain.



Ce sont, encore une fois cette année, 4 animateurs qui ont continué de donner vie au projet et de fournir un endroit de jeux aux jeunes du quartier. Ce projet d'animation a su faire sa marque auprès des résident.e.s du secteur, ce qui a favorisé la cohabitation sociale entre les diverses communautés et groupes, et qui a permis de développer le sentiment d'appartenance des personnes qui fréquentent le parc.

Avec cette belle troisième année de présence de la Ludothèque dans le quartier, le Baobab Familial prévoit reprendre le projet au cours de l'été 2026 au plaisir de toustes, toujours avec le soutien de l'arrondissement de Côte-des-Neiges-Notre-Dame-de-Grâce.

2.9

LES ATELIERS

2.9.1 LES ATELIERS D-CODE

Les ateliers D-Code, créés par la Fondation du Dr. Julien et soutenu par plusieurs partenaires, rassemble la communauté autour d'un même objectif : aider les enfants à grandir forts et confiants en découvrant leurs droits et responsabilités.

Au cours de l'été 2025, 5 enfants ont participé aux Ateliers D-Code dans le cadre de 6 séances visant à mieux faire connaître les droits de l'enfant et à favoriser leur pouvoir d'agir. À travers des activités participatives et ludiques, des discussions, des jeux de rôle, des mises en situation et des sorties, les jeunes ont exploré des thèmes et concepts tels que l'égalité, la santé, la vie privée, l'expression, le consentement, la sécurité, le cercle protecteur et l'environnement.

Les activités ont permis aux enfants de développer leur capacité à reconnaître leurs droits, à exprimer leurs besoins et leurs émotions, ainsi qu'à réfléchir à des situations concrètes et des enjeux vécus dans leur quotidien et dans leur communauté. La sortie à la Biosphère a également permis de conclure le programme en créant des liens entre les droits des enfants, les droits humains et la protection de l'environnement. Dans l'ensemble, les séances ont favorisé la participation, les échanges et l'apprentissage dans un cadre dynamique.

Les parents ayant participé au Café Partage du 19 novembre 2025 ont aussi eu la chance d'avoir une introduction aux notions de base qui sont présentées dans les ateliers D-Code. Dans le cadre de la Journée Internationale des Droits de l'Enfant, 6 parents ont appris des notions sur les droits des enfants et le cercle d'adultes protecteurs.











2.9.2 PARENTS CONFIANTS, ENFANTS RAYONNANTS

Au printemps 2026, nous avons pu offrir, toujours en collaboration avec la Fondation de la Visite, 8 séances de notre série d'ateliers ***Parents confiants, enfants rayonnants*** basés sur les ateliers ***Y'a personne de parfait*** et adaptés à la réalité des familles de Côte-des-Neiges. Cela fait maintenant plus de 9 ans que nous offrons cette formule d'ateliers adaptés et financés avec le soutien de la Ville de Montréal par le biais de Prévention Montréal. Cette année, nous avons orienté les ateliers pour les parents d'enfants de 0 à 10 ans.

Ces ateliers nous permettent de rejoindre les familles en situation de vulnérabilité à CDN, de soutenir les parents dans le développement et la valorisation de leurs compétences parentales, mais aussi de favoriser le partage des expériences parentales multiples. Nous pouvons ainsi permettre le développement d'un réseau d'entraide entre les familles du quartier, particulièrement entre les parents, ce qui renforce leur confiance en eux et contribue à soutenir le développement d'environnements favorables et sécuritaires pour les enfants.

Ces ateliers ont eu lieu les vendredis matins, de mars à mai, dans un contexte décontracté et chaleureux, dans des locaux lumineux gentiment prêtés par nos partenaires de Club Ami. Les parents étaient de nouveau mobilisé.e.s, motivé.e.s et engagé.e.s dans le processus. Les mamans sollicitées étaient prêtes à revenir en groupe et à accueillir les nouvelles. Une très belle réussite, car nous avons retrouvé l'engagement des parents, leur participation, le développement du sentiment d'appartenance au groupe, et la création du réseau d'entraide que nous voyons émerger du groupe lorsque nous offrons ces ateliers.

Avec la mobilisation du Baobab Familial et de la Fondation de la Visite, ce sont 21 femmes - dont 19 mamans - de toutes origines qui se sont inscrites aux ateliers du printemps. Parmi celles-ci, nous avons pu compter sur la participation de 16 femmes - dont 14 mamans - à au moins une séance. Plusieurs ont démontré un intérêt à participer, mais des enjeux administratifs, de santé, d'obligations familiales ou professionnelles, de logement, etc., les ont empêchées de pouvoir se joindre à nous régulièrement. Les parents bénéficient cependant d'un suivi familial ou individuel offert soit par le Baobab Familial ou la Fondation de la Visite, dans le but de les soutenir à domicile.



Les ateliers ont été animés en alternance par les mères-visiteuses de la Fondation de la Visite, Bemina, Éléonore et Sokhna, en collaboration avec les intervenantes du Baobab Familial, Julie et Nora, et une stagiaire en travail social, Amira. Cette année, Tamy était participante à l'atelier, puisqu'elle a donné naissance à une adorable petite fille en février. Isabel et les mères-visiteuses, en plus de bénévoles, ont accueilli les enfants à la halte-garderie pendant les ateliers. Nous avons aussi fourni des petits déjeuners et collations sains et équilibrés, chaque semaine, pour les participantes et leurs enfants, pour partir la journée du bon pied. Nous en avons aussi profité pour célébrer la Fête des Mères avec des petits sacs cadeaux remis aux mamans pour leur permettre de prendre soin d'elles et de prendre du temps pour elles (quand elles auront un petit répit!).

Fondation de la Visite

Nous avons ainsi accueilli des participant.e.s de 17 pays et communautés: El Salvador, Philippines, Canada, Bangladesh, Sri Lanka, Ghana, Tchad, Burundi, Haïti, Sénégal, Gabon, Irlande, communauté algonquienne, Chili, Mexique et France. Une mosaïque représentative de la multiplicité des pratiques parentales et de la diversité de Côte-des-Neiges. Les ateliers se sont donnés en français et en anglais, selon les besoins des participantes. Celles-ci parlaient au total 24 langues et dialectes différents!



Nous avons eu droit à un atelier sur la littératie, animé par Laurence Pierre-Toussaint de l'organisme Littératie ensemble. L'éveil à la lecture, comment développer un coin lecture à la maison, et comment créer des moments de plaisir partagé en famille autour du livre, furent les thématiques abordées lors de cet atelier. Toutes les mamans, animatrices et éducatrices étaient ravies de pouvoir aussi participer à cet atelier!

Des sujets tels que la routine et l'organisation, le comportement, des idées d'activités et de jeux à faire à la maison et à l'extérieur pour favoriser le développement et le plaisir, les émotions des parents et des enfants, et l'alimentation, ont tous été abordés. De plus, nous avons tenté de trouver des moyens pour prendre soin de soi et prendre du temps pour soi, en plus d'aborder le développement et la croissance physiques et émotionnels des enfants, en plus de la santé et la sécurité, mises de l'avant sous forme de quiz ludique.

De manière transversale à tous ces ateliers et à toutes ces discussions, les questions entourant la culture, la diversité des approches parentales et la multiplicité des pratiques familiales, la transmission familiale d'éléments propres à nos cultures respectives, les rôles des parents et de la famille, étaient abordées, pour valoriser et apprécier toutes les expériences.





Gage du succès, de la richesse des ateliers et des liens forts créés entre les mères et avec les intervenantes, les mamans demandent encore de prolonger la durée des séances et de poursuivre en ajoutant de nouveaux ateliers! Nous nous reverrons au début du printemps 2027, pour la suite, en plus d'offrir des ateliers parentaux ponctuels à l'automne et à l'hiver.



2.9.3 PRÊTS À RESTER SEULS! ET GARDIENS AVERTIS

Pour une deuxième année consécutive, nous avons offert deux ateliers de la Croix-Rouge aux enfants et adolescent.e.s.

Le cours ***Prêts à rester seuls!*** a été offert aux enfants de 9 à 12 ans (ou ayant complété leur 3e année) le samedi 18 avril 2026. D'une durée de 5 heures, cette formation permet aux enfants d'apprendre à faire des choix responsables et assurer leur sécurité lorsqu'ils sont seuls à la maison. Ce sont 23 enfants de la 3e à la 6e année du primaire (14 filles et 9 garçons) qui se sont inscrits à la formation.

Ils ont pu apprendre:

1. L'importance de faire preuve de respect et de prendre ses responsabilités
2. L'importance d'établir et de suivre des règles de sécurité lorsqu'on est seul
3. Les façons d'assurer sa sécurité à la maison et dans la collectivité
4. Les façons de se préparer aux situations imprévues, de les reconnaître et de bien réagir lorsqu'elles surviennent (p. ex., intempéries, rencontres d'étrangers ou visites inattendues)
5. Les techniques de secourisme de base





Par la suite, le cours ***Gardiens avertis*** fut offert aux ados de 11 à 15 ans (ou ayant complété leur 5e année) le samedi 9 mai 2026. D'une durée de 7 heures, cette formation vise à préparer les jeunes à devenir des gardiens d'enfants compétents. Ce sont aussi 23 jeunes de la 5e année du primaire à la 4e secondaire (14 filles et 9 garçons) qui se sont inscrits à la formation.

Ils ont pu se familiariser avec:

1. L'importance de prendre ses responsabilités
2. Se préparer et bien réagir aux situations imprévues (rencontres d'étrangers, visites inattendues, etc.)
3. La sécurité de l'enfant et premiers soins élémentaires
4. Les stades de développement de l'enfant et problèmes de comportement
5. Les soins donnés à l'enfant et alimentation
6. La sécurité de l'enfant et premiers soins élémentaires

Ces formations sont offertes aux familles de Côte-des-Neiges par le partenaire de formation de la Croix-Rouge, MEB Formations. Nous avons décidé d'offrir ces cours à un prix modique (environ 20% du prix régulier du cours), en tant qu'initiative pour prévenir la négligence. Nous souhaitons ainsi outiller les enfants du quartier et rassurer les parents, en plus d'offrir la possibilité aux enfants d'ajouter une

2.10

LES FÊTES, SORTIES ET AUTRES ACTIVITÉS



2.10.1 LES FÊTES, PIQUE-NIQUES ET SOUPERS COMMUNAUTAIRES







LES FÊTES

En décembre 2025, nous avons repris notre formule gagnante pour organiser une fête de Noël grandiose avec les familles! Pas moins de 191 personnes se sont rassemblées pour une journée festive et chaleureuse.

Au total, 45 familles et 111 enfants ont participé à la fête et ont reçu des cadeaux. Pour un coût symbolique de 5$ par famille, les participant.e.s ont pu profiter d'un programme riche en activités : animation pour petits et grands, séance photo avec le Père Noël, distribution de cadeaux aux enfants et de sacs de denrées alimentaires aux familles présentes Ce fut une journée remplie de joie, de sourires et d'énergie positive! Un immense merci à notre partenaire principal, le Collège Notre-Dame, pour leur contribution essentielle à la réussite de cet événement!

En plus de la fête de Noël, nous avons aussi célébré la fête des mères au café partage du 6 mai 2026 avec 5 mamans participantes. Chacune a donné libre cours à son côté artistique en faisant soit un dessin, un collage, une carte ou la décoration de son cadre photo. Nous avons également discuté des défis de la parentalité. Ce fut une belle matinée entre mamans et elles étaient toutes bien contentes d'être célébrées!

Nous avons également souligné la fête des pères lors de l'activité BaoPapas du 12 juin 2026. Les pères et leur famille ont tous été invités au parc Martin-Luther-King pour un BBQ familial. Adultes comme enfants, tous ont célébré cette fête tout en partageant un repas, en discutant et en jouant. Nous remarquons que les papas sont contents d'avoir un espace à eux et nous souhaitons les célébrer encore longtemps!

Cette année, le Baobab s'est aussi impliqué à la célébration de la fête de la famille de Côte-des-Neiges au parc Martin-Luther-King. Cette fête, célébrée le 16 juillet, fut un événement rassembleur pour les familles de Côte-des-Neiges.

PIQUE-NIQUES COMMUNAUTAIRES

L'été a aussi marqué le début de nos piques-niques communautaires de juillet à septembre 2025. Les pique-niques de l'été 2025 ont rassemblé une grande foule de membres à chaque fois.

Lors de ces soirées, les familles sont invitées à venir rejoindre l'équipe du Baobab au parc Martin-Luther-King (Kent) avec un repas à partager. Une ambiance festive entoure l'événement; les familles participent à des jeux, discutent, profitent de la musique et mangent tous ensemble. Les piques-niques permettent aux familles de prendre part à une activité sociale à moindre coût et d'approfondir leurs liens et leur sentiment d'appartenance au quartier!

Nous tenons aussi à mentionner que ces pique-niques et soupers communautaires ne seraient pas possibles sans l'aide énorme apportée par nos nombreux bénévoles.





LES SOUPERS COMMUNAUTAIRES

Cette année, nous avons continué de rassembler notre communauté autour de nos fameux soupers communautaires! Le premier souper a eu lieu le 7 novembre 2025 et avait pour thème l'automne. Les familles étaient au rendez-vous! Celui du 13 février 2026 en a ensuite rassemblé plusieurs autres afin de célébrer l'amour et l'amitié. Le 10 avril 2026 nous avons aussi remplacé notre sortie à la Cabane à Sucre par un souper communautaire qui mettait de l'avant les mets traditionnels du temps des sucres. Enfin, le 1er mai 2026, nous avons souligné l'engagement et le travail de nos nombreux bénévoles lors de notre fête des bénévoles.

Chaque souper communautaire est une opportunité pour les enfants de s'amuser dans nos salles animées par nos intervenant.e.s et bénévoles, et pour les parents de se rencontrer autour de leurs plats délicieux à partager dans une ambiance festive et chaleureuse! Les familles couraient toutes la chance de gagner des prix lors de tirages au sort. La majorité des bénévoles présent.e.s lors de ces fêtes étaient des adolescent.e.s participant.e.s au programme BaoAdos, ce qui représente une belle réussite!

2.10.2 LES SORTIES

Au grand bonheur de tous les membres du Baobab Familial, nous avons organisé un grand nombre de sorties familiales cette année. Les familles se sont fortement impliquées et ont grandement apprécié ces sorties.

Nous avons eu la chance de répéter certaines de nos sorties les plus populaires telles que la sortie à la Plage Saint-Zotique qui, encore une fois, a permis à 23 familles (soit près de 100 personnes!) d'aller s'amuser dans l'eau. L'autocueillette de pommes aux Vergers Denis Charbonneau a aussi encore une fois été très populaire, bien que nous ayons dû passer de deux autobus à un seul, pour une question de coûts. Malgré tout, 9 familles (plus de 45 personnes!) ont pu profiter d'une belle journée au verger!



En raison d'un fort engouement, ces sorties ont nécessité un tirage au sort, le nombre d'inscriptions ayant dépassé les places disponibles.

Avec le programme BaoPapas, les pères du Baobab ont pu aussi faire plusieurs activités favorisant la complicité entre les papas et leurs enfants. Des sorties au festival Nuits d'Afrique, au bowling et au Biodôme ont été organisées au grand plaisir des papas et de leurs familles.

À travers ces sorties, nous pouvons constater un besoin grandissant chez les familles membres du Baobab de sortir de leur quotidien et de la routine, et de créer des liens avec d'autres familles. Plus que jamais, permettre à ces familles de découvrir la multitude d'options d'activités de loisirs à Montréal et au Québec est important. Les sorties donnent la chance aux familles de partager des moments plaisants en famille et entre nouveaux·elles ami·e·s, à des coûts abordables et à proximité, tout en explorant le territoire, la culture et les traditions québécoises.

2.10.3 LE CAMP L'ÉTINCELLE

Cette année, au plus grand plaisir des familles et de l'équipe, nous avons pu continuer à offrir deux séjours au Camp l'Étincelle! En effet, grâce au financement accordé par Centraide et à la contribution des familles, le populaire camp estival s'est déroulé du 11 juillet au 13 juillet 2025, tandis que le camp hivernal a eu lieu du 6 au 8 février 2026!

Ce sont donc 11 familles, pour un total de 45 personnes, qui ont pu profiter du camp estival 2025 dans les chalets Communautaire et du Ruisseau, et 11 familles, pour un total de 43 personnes qui ont pu jouer dans la neige à l'hiver 2026 et partager le chalet du Lac, grâce à un accueil chaleureux du Centre de plein air L'Étincelle, dans Lanaudière.









En été, les familles ont pu profiter des animations habituelles et des activités disponibles sur place telles que l'hébertisme, l'escalade, les sports nautiques (canot, kayak, pédalos, etc.), la natation dans le lac et les feux de camp. Les repas étaient aussi fournis par le camp et les familles pouvaient apporter ce qu'elles souhaitaient manger en dehors des repas communautaires, puisque des cuisines se trouvaient dans chaque chalet.

En hiver, les familles ont pu expérimenter le patin sur glace, le ski de fond, le ballon balai, la raquette, la marche en forêt et bien plus. C'est notre collègue Paola qui a accompagné les familles lors de cette fin de semaine hivernale, ce qui lui a aussi permis de découvrir la région de Lanaudière. Les familles ont vécu des moments de qualité avec leurs proches hors de la frénésie de la ville et du quotidien. Elles ont aussi eu l'occasion de développer des liens entre elles, en partageant un espace commun et leur quotidien. Ces séjours leur ont également permis de découvrir et de profiter pleinement de la nature québécoise!

Cette année encore, nous avons vu que le Camp l'Étincelle reste une activité populaire parmi les familles du Baobab, et leur permet de passer du temps en famille, que ce soit pour se reposer ou pour partir à l'aventure. Nous espérons proposer cette activité à nos membres encore longtemps, et la rendre plus accessible aux familles qui n'ont pas souvent l'occasion de découvrir les splendeurs du plein air au Québec!








2.10.4 LE CAMP DE FIN D'ÉTÉ, LE CAMP DE LA RELÂCHE ET LES JOURNÉES PÉDAGOGIQUES

Afin de soutenir les familles durant les périodes où les écoles sont fermées, le Baobab Familial a offert des activités pour les jeunes du primaire et du secondaire. Ces activités ont permis aux parents d'avoir un espace sûr et éducatif pour leurs enfants en dehors des écoles.

À la fin de l'été 2025, le Baobab a organisé un camp de fin d'été du mardi 19 août au vendredi 22 août. Ces quatre jours d'activités, de sorties, de jeux et d'ateliers ludiques, sportifs et éducatifs ont été une belle fin d'été pour les enfants en attente du début de l'école. Au total, 20 enfants entre 6 et 10 ans se sont inscrits au camp et ont eu l'occasion de visiter la piscine et le gymnase du Centre sportif NDG, la Bibliothèque Interculturelle de Côte-des-Neiges et le Biodôme.

Durant la semaine de la relâche de 2026, le Baobab a aussi organisé un camp d'activités pour les jeunes. 24 enfants ont participé à ce camp du 3 mars au 6 mars 2026. Plusieurs activités ludiques, sportives et éducatives ont été organisées avec de nombreuses visites au Musée des Beaux-Arts de Montréal, au Centre sportif NDG, au Mont-Royal et à la Bibliothèque Interculturelle de Côte-des-Neiges.

Finalement, durant la journée pédagogique du mercredi 17 juin, le Baobab a ouvert ses portes aux jeunes du primaire et du secondaire pour des activités. 17 enfants du primaire sont venus participer à des activités de Bowling et de jeux au parc. Malheureusement, à cause d'un manque de communication effective, aucun jeune du secondaire n'est venu participer à la journée d'activités.

Nous espérons continuer d'offrir cette option aux parents de Côte-des-Neiges afin de garantir des congés éducatifs, sportifs et loin des écrans. Dans la prochaine année, nous souhaitons aussi mieux communiquer avec les partenaires afin de diffuser l'information sur les offres d'activités.

3. L'équipe élargie *du* Baobab Familial

3.1

LES PRINCIPAUX SOUTIENS FINANCIERS ET DONATEURS

Le Ministère de la Famille est notre principal contributeur financier pour notre mission et pour le développement de notre halte-garderie communautaire. Cette aide permet au Baobab de poursuivre son rôle de maison des familles de Côte-des-Neiges et de s'adapter aux réalités des parents et des enfants du quartier.

Le soutien financier de Centraide, destiné à notre fonctionnement, à notre programme de soutien scolaire et à nos camps familiaux, nous permet d'accompagner les familles de Côte-des-Neiges au quotidien et de répondre, en partie, à leurs nombreux besoins.

Au cours de l'été 2025, le programme fédéral Emplois d'été Canada, mis en place par Service Canada, nous a permis de financer le salaire de 3 employés afin de soutenir nos activités et nos services.

Nous pouvons également compter sur l'appui financier de la Direction régionale de la santé publique (DRSP), du CIUSSS Centre-Ouest-de-l'Île-de-Montréal, de la Ville de Montréal par le biais de l'Arrondissement CDN–NDG, de Réseau réussite Montréal, ainsi que de plusieurs autres partenaires dont l'engagement constant demeure indispensable et profondément apprécié.



DE GÉNÉREUX DONATEURS ET CONTRIBUTEURS

La Fondation Bon départ de Canadian Tire du Québec nous a offert un grand soutien financier pour le projet ***Des Fêtes toutes en couleurs à Côte-des-Neiges***. Grâce à leur soutien, nous avons pu obtenir du matériel et du soutien financier pour nos activités hivernales, pour la sortie de glissade au Mont-Royal avec les papas et leurs enfants dans le cadre du programme BaoPapas.



De plus, le matériel fourni nous a permis d'animer les enfants pendant le camp de la relâche en mars 2026, en plus d'être utile pour la Fête de Noël et la Fête Amour et Amitié à la Saint-Valentin. Ce soutien a aussi permis d'offrir des livres aux enfants qui ont participé au camp de la relâche, et nous a aussi accompagnés dans plusieurs autres projets et activités, tout au long des fêtes et de l'hiver. Un grand merci à la Fondation Bon Départ et au marchand Canadian Tire de la Plaza Côte-des-Neiges, des partenaires inestimables dans ce projet!

DES LIVRES ET DES CADEAUX POUR LES FAMILLES!

Chaque année, nous pouvons aussi profiter de l'élagage des livres des bibliothèques de Montréal, grâce à l'appel à tous de l'organisation Les Amis de la Bibliothèque de Montréal. Nous avons pu offrir un livre à chaque enfant et ado qui fréquente nos programmes de soutien scolaire, BaoAdos et le soutien académique à Saint-Pascal-Baylon. De plus, la halte-garderie a pu regarnir sa bibliothèque, tout comme nos programmes pour les enfants du primaire et du secondaire ont pu le faire.



Grâce à notre ancienne employée Juliette, l'Association des libraires du Québec nous a aussi offert des livres pour les jeunes et leurs parents, résultat d'une collaboration faisant suite à l'annuel Prix des libraires.

Nous avons aussi reçu de généreux dons de livres de deux écoles du quartier, soit le Collège Notre-Dame et le Collège Jean-de-Brébeuf. Le CJDB a aussi offert son soutien dans le cadre d'autres activités de bénévolat, du projet Tous à l'eau!, initié par Sebastian Aragon, et bien d'autres contributions.

Le CND et les élèves ont aussi été - comme chaque année! - des généreux contributeurs de matériel scolaire, dans le cadre de l'opération «vide casier» en fin d'année scolaire, en plus de réaliser une collecte de vêtements chauds et de sport, et de jouer aux lutins du Père Noël pour offrir des cadeaux aux enfants, lors de notre Fête de Noël en décembre.

Les élèves de ces deux collèges, ainsi que The Study et le PSNM (Pensionnat Saint-Nom-de-Marie) ont aussi grandement contribué à notre mission sous forme financière, en récoltant 5898$ en dons et bourses remises au Baobab Familial. Quelle générosité! Merci aux jeunes de ces quatre écoles, ainsi qu'aux intervenant.e.s qui les accompagnent dans leurs démarches, année après année! Vous faites partie de la communauté bienveillante envers les familles et ces dernières en sont très reconnaissantes!

MOISSON MONTRÉAL: REPRISE DE LA COLLABORATION



En cette période où la solidarité est plus précieuse que jamais, nous tenons à exprimer toute notre reconnaissance à Moisson Montréal pour son engagement continu envers la communauté montréalaise.

Depuis la reprise de la collaboration avec Moisson Montréal, en janvier 2026, nous avons pu récupérer plus de 601 kilogrammes de denrées alimentaires, grâce à leur soutien, que nous avons redistribué sous forme de collations aux enfants, ados et parents. Cette contribution représente une énorme aide financière pour notre organisme.

DES DONS SURPRISES ET NÉCESSAIRES

En plus de toutes ces généreuses contributions, nous avons aussi eu la surprise de recevoir un don de 3000$ de la Royal Bank of Canada (RBC). Une belle surprise qui permettra de soutenir nos activités et notre mission.

Par le biais de l'Association des haltes-garderies communautaires du Québec (AHGCQ), nous avons aussi obtenu une subvention de la Fondation Mirella et Lino Saputo de 1389$ pour l'achat de matériel adapté pour les enfants ayant des besoins particuliers et des handicaps. Cela soutient le travail des intervenant.e.s et éducatrices de la halte-garderie, en plus d'offrir un énorme soutien aux parents de ces enfants.

Enfin, les dons récurrents ou ponctuels de particuliers se sont élevés à 1110$ cette année. Nous souhaitons poursuivre sur cette lancée en 26-27, pour stimuler ce type de dons et mobiliser l'engagement des particuliers et des entreprises.

En somme, notre budget pour l'année 2025-2026 était de 775 554$.

1110 $

DONS RÉCURRENTS ET PONCTUELS DE PARTICULIERS

775 554 $

NOTRE BUDGET 2025-2026

3.2
LE CONSEIL D'ADMINISTRATION



Le Conseil d'administration (CA) du Baobab est l'entité chargée de diriger, surveiller et représenter le Baobab auprès de la Communauté. Son rôle vise à définir la vision stratégique du Baobab à long terme, d'approuver ses activités, de s'assurer de sa santé financière et de promouvoir sa mission. Pour un OBNL comme le Baobab, il est la caution morale garantissant la bonne utilisation des ressources allouées et des dons et, surtout, qui voit à ce que sa mission sociale soit bien remplie.

Le CA travaille en étroite collaboration avec la directrice, madame Julie Ledoux qui a l'importante responsabilité de veiller au quotidien au fonctionnement et au financement du Baobab, de ses multiples activités sans oublier le bien-être de toute l'équipe.

D'ailleurs toutes les réunions du CA comportent des points précis sur :

- Les activités, les services et les partenariats du Baobab
- Les ressources humaines - en particulier la santé et le bien-être de l'équipe
- L'état des finances, en ces temps difficiles où les organismes communautaires sont sous pression
- Le suivi des affaires en cours

Comme l'an passé, la présence de Julie, de Ghania et de Yousra a permis aux séances du Conseil d'être très efficaces avec une information complète reflétant l'opinion de tous.

SUITE À L'ÉLECTION LORS DE L'AGA D'OCTOBRE 2025 DE PIERRE CHAMBERLAND ET DE TAGRIED ADAM, AINSI QUE LA CO-OPTATION D'ISMAHANE DAHMANE À LA PREMIÈRE RÉUNION DE SES MEMBRES, LES RÔLES DE CHAQUE MEMBRE ONT ÉTÉ PROPOSÉS, ACCEPTÉS ET VOTÉS COMME SUIT :

DANIEL HANDFIELD Président
PIERRE CHAMBERLAND Vice-président
MONIQUE HENRY Secrétaire
FRÉDÉRIC DUSSAC Trésorier
ISMAHANE DAHMANE Administratrice
TAGRIED ADAM Administratrice
JUNEL VILLACERAN Administrateur

Le CA a tenu cinq séances en présentiel ou à distance (le 8 octobre, le 4 décembre, le 11 février, le 20 avril et le 10 juin).

Quelques dossiers ont retenu l'attention du CA :

- Le RVER en application de la loi sur les Régimes Volontaires d'Épargne Retraite. Pierre et Ghania ont avancé sur le choix de l'administrateur du régime, première étape de sa mise en place.
- L'application de la loi 27 sur les mesures liées à la santé psychologique de tous; cette responsabilité étant partagée entre le CA, la Direction et les employés, l'organisme devrait se doter d'un comité paritaire.
- En plus des séances régulières, plusieurs membres du CA ont participé à des activités comme la Cérémonie de Bienvenue dans CDN (le 8 novembre), la fête de Noël (7 décembre), la fête du Soutien scolaire (5 juin); Daniel, déjà bénévole à Moisson Montréal a participé à la relance de leur précieux soutien pour les collations des enfants et Pierre a suivi la formation Philagora sur la cogestion.

Soulignons que les réunions se déroulent avec l'écoute, l'attention et l'intérêt de tous... et toujours dans la bonne humeur! Le CA tient à remercier vivement Julie pour la tâche qu'elle a accomplie tout au long de l'année dans un contexte particulièrement difficile.

3.3
L'ÉQUIPE

Chaque année, nous nous rappelons que la force du Baobab Familial réside dans l'équipe elle-même. Une équipe soudée, aux parcours multiples, qui a à cœur le bien-être des familles du quartier CDN, et qui incarne la mission de notre maison des familles, depuis plus de 28 ans.

Cette année fut marquée par quelques changements dans l'équipe, principalement par manque de financement pour maintenir toutes les intervenantes en poste, mais nous avons tout de même réussi à consolider la présence de plusieurs intervenant.e.s.

Nous avons eu l'occasion, à l'été 2025, de souligner les 5 ans d'intervention de Laf au Baobab (6 ans, en comptant son stage de bac!), et en juin 2026, les 5 ans d'Abdul au sein de l'équipe. Deux personnes essentielles dans notre équipe qui enrichissent chaque jour notre travail et le quotidien des familles de CDN.



Nous avons accueilli une stagiaire de 3e année du baccalauréat en travail social de l'UQÀM, Amira, ainsi qu'un stagiaire de la technique en travail social du Cégep du Vieux-Montréal, Alexis. Amira a pu s'impliquer aussi en tant qu'employée, à titre d'animatrice du soutien académique pour notre nouveau projet partenarial à l'école Saint-Pascal-Baylon.

À la rentrée 2025, nous avons dû dire au revoir à Victoria qui est partie poursuivre ses études à Québec. Anne-Marie Dorais a aussi quitté son poste à l'automne 2025, pour poursuivre ses études en travail social.



En février 2026, Tamy a donné naissance à une merveilleuse petite fille. Nous retrouverons notre chère Tamy juste avant les Fêtes 2026, à la suite de son congé parental bien mérité. Félicitations Tamy!

Il ne faudrait pas oublier le grand soutien d'Andrea à l'été 2025, ainsi que Haoua Ahmad El Tidjani Mahamat, Franz Villaceran et Mohammed Chortani dans l'équipe de la Ludothèque de l'été 2025. Enfin, Amira Jerfel et Maria Chamoun se sont jointes à Haoua et Mohammed pour compléter l'équipe d'animateur.rice.s du soutien académique à l'école Saint-Pascal-Baylon, de janvier à juin 2026.

Comme toujours, l'équipe a toujours le Baobab Familial à cœur et porte sa mission bien haut et bien fort.



L'ÉQUIPE 2025-2026



JULIE LEDOUX
Directrice générale
et travailleuse sociale



ANNE-MARIE DESMARAIS
Co-coordonnatrice du bénévolat
et intervenante



en congé
parental
à partir de
février 2026

TAMAR-ANNE DUVERGER
Éducatrice, responsable de
la halte-garderie et intervenante



NORA CHACON
Intervenante, co-responsable de
BaoPapas et coordonatrice du soutien
familial à domicile



ANNE-MARIE LAFOND
Responsable de BaoAdos
et travailleuse sociale



GHANIA DAHIM
Adjointe à la direction
et responsable de la comptabilité



ABDUL-RAHMAN AHMED
Intervenant, co-responsable
de BaoPapas et co-coordonnateur
du soutien scolaire



YOUSRA BOUHJAR
Co-coordonnatrice du soutien scolaire
et intervenante



ISABEL CARABES
Éducatrice, co-responsable
de la halte-garderie et intervenante



SAMIA NABIZADAH
Intervenante et soutien à la
coordination du soutien scolaire



SURANNA HARRY
Intervenante et
animatrice



ÉMILIE MASSÉ
Intervenante et responsable
des cafés partage



PAOLA ESTRADA
Intervenante, animatrice et soutien
à la responsable de BaoAdos

LES STAGIAIRES



AMIRA
Baccalauréat en travail social



ALEXIS
Technique en travail social

L'équipe d'été 2025 pouvait aussi compter sur l'aide de:



ANDREA
Baccalauréat en travail social



ZAKARI
Baccalauréat en travail social

et aussi:
HAOUA AHMAD EL TIDJANI MAHAMAT
FRANZ VILLACERAN
MOHAMMED CHORTANI

Nous ont quittés: **ANNE-MARIE DORAIS, VICTORIA BOLDEA**

3.4

LES BÉNÉVOLES ET STAGIAIRES

Les bénévoles du Baobab Familial sont au cœur de chaque programme et de chaque expérience vécue par nos membres. Chaque bénévole amène sa propre couleur à la magnifique fresque qui est créée par la famille du Baobab. Que ce soit des bénévoles engagés depuis longtemps ou de nouvelles personnes qui souhaitent s'impliquer, leur présence et leur engagement sont cruciaux au bon fonctionnement du Baobab Familial et à la création d'une communauté chaleureuse et accueillante.

138 **BÉNÉVOLES**	+	18 **STAGIAIRES**	=	156 **BÉNÉVOLES ET STAGIAIRES**

Total d'heures des stagiaires et bénévoles: 4988 h

*Les statistiques pour le bénévolat viennent du rapport de la CNESST.
Un rapport qui inclut des chiffres de mars 2025 à mars 2026.







STATISTIQUES 2025-2026

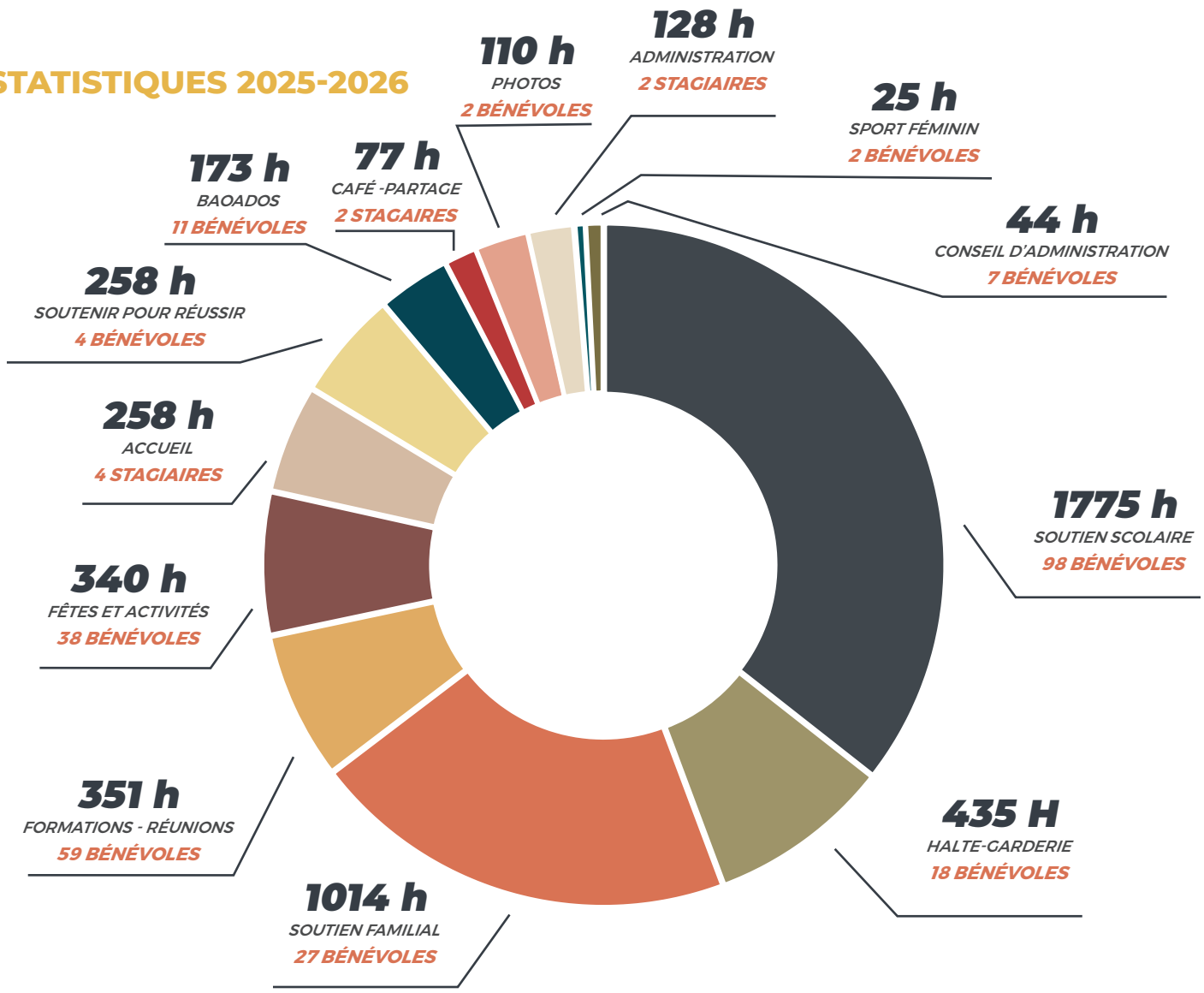

*Note : la grève de la STM a fait drastiquement baisser le nombre d'heures des bénévoles.

**Plusieurs bénévoles s'impliquent dans plus d'un programme

LES BÉNÉVOLES ET STAGIAIRES ONT CONNU LE BAOBAB GRÂCE À:

- **36%** CABM (Centre d'action bénévole de Montréal)
- **27%** Par une connaissance (amis, membres, bénévoles)
- **11%** Kiosques de bénévolat (HEC, UDEM, Vanier, Brébeuf)
- **7%** Universités (UDEM, UQAM, McGill)
- **4 %** Facebook des départements de psychologie UdeM
- **4 %** Membres du Baobab
- **3 %** École secondaire: (Collège Jean-de-Brébeuf, Collège Notre-Dame)
- **3 %** Collégial (Dawson, Vieux-Mtl)
- **3%** Autres organismes communautaires
- **1%** À l'accueil du Baobab
- **1%** Instagram du Baobab

ENCADREMENT ET SOUTIEN

351 h

de formations et réunion de bénévoles

DES OUTILS ET RESSOURCES ONT ÉTÉ MIS EN PLACE POUR OFFRIR UN MEILLEUR ACCOMPAGNEMENT À NOS BÉNÉVOLES.

Afin de continuer d'avoir des bénévoles prêts à aider et capables de s'adapter facilement, nous nous assurons de recueillir l'appréciation des bénévoles et de leurs expériences. Après chaque séance AAD, une rencontre-bilan nous permet d'échanger sur les réussites et les défis rencontrés.

FORMATIONS

Un total de 6 formations ont été offertes aux bénévoles pour mieux les préparer au Baobab Familial. Ces formations ont aidé les bénévoles du Soutien Scolaire, de BaoAdos, du Soutien Familial et de la Halte-Garderie à mieux répondre aux besoins des membres du Baobab.

GUIDES

Afin d'avoir des bénévoles prêts à toutes situations, plusieurs guides ont été créés dans les années précédentes. Ces guides offrent aux bénévoles des repères afin de continuer de les supporter après leur formation.

RÉUNIONS DE BÉNÉVOLES

3 réunions des bénévoles du soutien familial ont eu lieu pendant l'année pour permettre aux bénévoles de partager leur expérience. Lors de ces rencontres, nous avons discuté du rôle des bénévoles, des difficultés vécues avec les familles. De plus, une rencontre préparatoire pour les stagiaires au soutien a été faite. Chaque stagiaire avait aussi des rencontres hebdomadaires avec leurs répondantes de stage, tout au long de leur cheminement au Baobab.

SOUTIEN PERSONNALISÉ

Les bénévoles ont reçu un accompagnement soutenu pour répondre à leurs besoins tout au long de leur engagement.

LES STAGIAIRES DU BAOBAB RAPPORTENT AVEC EUX DES ACQUIS IMPORTANTS

Les stagiaires du Baobab sont sortis de leur stage en ayant acquis plusieurs compétences et en ayant eu l'opportunité de concrètement mettre en pratique leurs connaissances. Une majorité des stagiaires nous ont partagé leur appréciation du stage avec un sondage. Ils ont mentionné apprécier la qualité de l'intégration et de l'accueil, la disponibilité et la bienveillance de l'équipe, le climat de travail chaleureux et respectueux ainsi que l'accompagnement complet de la part des répondantes de stage.

Avec ce stage, ils ont pu développer plusieurs compétences telles que la communication interculturelle, l'empathie et la gestion d'émotions. Plusieurs mentionnent également avoir gagné en confiance dans leur pratique et confirmé leur intérêt à travailler auprès des familles et des enfants. Ils ont aussi pu mettre en pratique leurs connaissances en techniques d'écoute, en analyse de besoin, en intervention auprès des familles et bien d'autres compétences acquises durant leur formation scolaire.

FÊTE DE RECONNAISSANCE DES BÉNÉVOLES

Le 1er mai 2026, une fête de reconnaissance a été organisée en l'honneur des bénévoles dans le cadre du souper communautaire du mois de mai. 28 de nos bénévoles et stagiaires sont venus participer à l'activité. Aussi, 22 familles se sont présentées lors de ce souper communautaire pour remercier les bénévoles de toute l'aide qu'ils leur ont offerte durant l'année.

Durant ce souper, nous avons spécialement honoré deux stagiaires, Alexis et Amira, ainsi qu'une bénévole, Rim. Leur implication dans plusieurs programmes ainsi que leur présence positive dans la vie des familles qu'ils ont soutenues méritaient d'être célébrées.

Nous avons remis une mention d'honneur à Rim Khriss, bénévole engagée, dynamique, toujours souriante, pour son implication dans plusieurs programmes (Petite-école, Sosco, Soutenir pour réussir, BaoAdos, ainsi que dans presque toutes les fêtes et souper communautaire) Elle a offert plus de 100 heures de bénévolat à l'organisme.



C'est une joie immense pour moi de faire du bénévolat au Baobab Familial. L'équipe est extrêmement accueillante et l'ambiance est chaleureuse. Je me sens privilégiée de pouvoir contribuer au bien-être des enfants et de soutenir les familles de notre communauté. C'est une expérience humaine très enrichissante!

-Syeda, bénévole de la halte-garderie

Baobab Familial, peut être perçu, soit comme un slogan, voire dans le meilleur des cas comme la raison sociale de cet organisme. Mais attention, c'est davantage que cela : c'est une réalité. Le rôle de chacun est apprécié à sa juste valeur. Être à Baobab, c'est comme si on était chez soi. Chaque enfant est unique et bénéficiaire d'une même attention. Quant à moi, comme bénévole, j'ai la satisfaction non seulement de contribuer à l'épanouissement des enfants, mais aussi à leur réussite scolaire. Un grand merci à la Famille Baobab. Félicitations à la direction administrative. Salutations à toutes et à tous.

-Fito, bénévole du soutien scolaire

Mon expérience au Baobab Familial a été très positive et enrichissante. J'ai apprécié travailler auprès des enfants, participer à leurs activités et contribuer à leur bien-être. Je suis très reconnaissante d'avoir eu l'occasion de faire partie de cette belle équipe . J'ai beaucoup apprécié l'accueil, l'esprit d'entraide et les valeurs de solidarité qui caractérisent cet organisme. Je garde un excellent souvenir de cette expérience.

-Bénévole de la halte-garderie

3.5

LES RÉSEAUX DE PARTENAIRES

3.5.1 REGROUPEMENTS ET MEMBERSHIPS

Le Baobab familial est membre des instances et groupes suivants:

- Association des haltes-garderies du Québec (AHGCQ)
- Centre d'action bénévole de Montréal (CABM)
- Community Council on Volunteerism (CCV Montreal)
- Fédération québécoise des organismes communautaires Familles (FQOCF)
- Regroupement des organismes communautaires familles de Montréal (ROCFM)
- Corporation de développement communautaire de Côte-des-Neiges (CDC)
- Familles Canada - Families Canada
- Regroupement pour la valorisation de la paternité (RVP)
- Regroupement des organismes pour hommes de l'île de Montréal (ROHIM)

De plus, le Baobab familial s'impliquent dans différents événements et tables de concertation:

PROGRAMME ALLIANCE AVEC LE CIUSSS CENTRE-OUEST-DE-L'ÎLE-DE-MONTRÉAL

COMITÉ DE CONCERTATION INTERCULTUREL (CCI)

TABLE FAMILLE DE CÔTE-DES-NEIGES

TABLE JEUNESSE DE CÔTE-DES-NEIGES

COMITÉ AVISEUR DE LA TABLE JEUNESSE DE CDN

COMITÉ DE COORDINATION DU PROJET ICS

LA RUCHE DE CÔTE-DES-NEIGES

COMITÉ CONSULTATIF RÉGIONAL - Territoire Montréal Ouest (Ministère de la Famille - Services de garde éducatifs à l'enfance)

COMITÉ AVISEUR DU PROJET DE RECHERCHE DE L'IU SHERPA «Être proche aidant quand on est un homme immigrant ou descendant de migrants. Quelles réalités, quels défis et quels besoins?»

CÉRÉMONIE DE BIENVENUE À CDN

FÊTE DE LA FAMILLE

DÉPANNAGE RÉSEAU RENTRÉE
(distribution de matériel scolaire à la rentrée)

ENTRAIDE CÔTE-DES-NEIGES
(épicerie solidaire de Noël)

DÉPANNAGE VESTIMENTAIRE
(distribution de vêtements d'hiver)

FESTIVAL INTERCULTUREL

CABANE À SUCRE INTERCULTURELLE (CASI)

FESTIVAL INTERCULTUREL

RÉSEAU DES ÉCLAIREURS CDN

LA ROUTE DU LAIT
(Lieu accueillant pour l'allaitement)

3.5.2 DÉPANNAGE - RÉSEAU - RENTRÉE (DRR) ET ENTRAIDE CDN



475 enfants

ONT REÇU DES FOURNITURES SCOLAIRES

Dépannage réseau rentrée

Avant chaque rentrée scolaire, et ce depuis de nombreuses années, des organismes du quartier se rassemblent pour organiser un événement de distribution de matériel scolaire: le Dépannage réseau rentrée (DRR). Cet événement vise à offrir des fournitures scolaires à des enfants des écoles primaires de Côte-des-Neiges.

Une collaboration avec le Regroupement Partage et leur initiative Opération Sac à dos rend cet événement possible. En août 2025, 475 enfants du quartier - dont 30 enfants inscrits par le Baobab Familial - ont reçu gratuitement des sacs à dos remplis de matériel scolaire. De plus, 24 enfants du Baobab Familial ont reçu un sac à dos et quelques items scolaires grâce à un surplus de dons.

Entraide Côte-des-Neiges

Le Baobab a aussi participé à l'organisation d'Entraide CDN, en décembre 2025, en collaboration l'Épicerie solidaire de Multicaf, et a pu desservir jusqu'à 250 ménages - dont 19 familles provenant du Baobab Familial - qui ont reçu des boîtes de denrées alimentaires avant le congé des Fêtes de fin d'année!

L'objectif de cet événement est d'offrir des denrées alimentaires à faible coût à des ménages de Côte-des-Neiges (familles, personnes seules, etc.). Cette année, cet événement a eu lieu dans des salles de MultiCaf, partenaire de longue date du Baobab et un organisme du quartier qui se spécialise dans la lutte à l'insécurité alimentaire à Côte-des-Neiges.



250 familles

ONT REÇU DES BOÎTES DE DENRÉES ALIMENTAIRES AVANT LE CONGÉ DES FÊTES DE FIN D'ANNÉE!

3.5.3 LA RUCHE DE CÔTE-DES-NEIGES

Cette année encore, La Ruche de CDN fut très active! Les Abeilles ont été conviées à huit formations et ateliers organisés par le comité de La Ruche. De novembre 2025 à juin 2026, La Ruche a mené diverses activités visant à renforcer les compétences, encourager la participation et augmenter la visibilité du projet au sein du quartier.

Nos ateliers ont permis aux abeilles d'apprendre sur plusieurs sujets variés. Les ateliers ont touché à l'allaitement, à l'entrée à la garderie, au système scolaire, aux services du CIUSSS, à l'approche interculturelle, aux classes d'accueil, à l'inscription à l'école, à la violence conjugale, au logement et aux droits des locataires, aux ressources pour aînés, à détresse psychologique et à la recherche d'emploi. Ces sujets variés ont permis aux abeilles d'en apprendre plus sur une multitude de sujets et à varier leurs compétences.



Certains des ateliers ont aussi été faits en collaboration avec d'autres organismes. Le 28 août, un atelier animé par les Intervenantes Communautaires Scolaires (ICS) a eu lieu. Le 24 septembre, le CIUSSS a offert un atelier pour présenter ses services aux abeilles à travers ses portes d'entrées. Finalement, un atelier sur la recherche d'emploi a attiré plusieurs participants le 14 mai.

Aussi, Dominique du réseau des Éclaireurs (CIUSSS) est venue donner 6 ateliers qui ont permis d'offrir aux Abeilles un contenu de qualité, tout en favorisant le développement de leurs connaissances et de leurs compétences en matière de repérage et d'accompagnement au sein de la communauté pour tout ce qui touche la santé mentale.

Nous avons aussi eu 6 rencontres avec le comité afin de contribuer à la cohésion de ce regroupement d'organismes. Le comité est composé d'organismes de CDN dont : le Baobab Familial, Nourri-Source,

l'Association des parents de CDN, la Fondation de la Visite, le Centre communautaire Mountain Sights, l'Association Cigogne et Prévention CDN-NDG. De plus, le comité a acquis un nouveau membre cette année, le Carrefour Jeunesse-Emploi. Cet ajout contribue à agrandir l'impact et la présence de nos organismes tels que la Ruche.

Dans cette même idée d'agrandissement de l'impact de la Ruche, nous avons créé une nouvelle page Facebook cette année. Cette page nous aide à donner plus de visibilité au projet ainsi qu'à nos ateliers. De plus, nous espérons continuer d'avoir de plus en plus d'abeilles pour se joindre à la Ruche et avoir un impact positif sur le quartier.

3.5.4 LES INTERVENANT.E.S COMMUNAUTAIRES SCOLAIRES (ICS)



Depuis janvier 2025, le projet des Intervenant.e.s communautaires scolaires (ICS) à Côte-des-Neiges est porté conjointement par Prévention CDN-NDG et le Baobab Familial.

Les ICS ont pour but de rejoindre les parents et les familles fréquentant les écoles primaires du quartier CDN, en travaillant étroitement avec les écoles, à même l'environnement scolaire. Nous souhaitons ainsi renforcer leur compréhension du système scolaire québécois et de la société d'accueil, favoriser les échanges entre parents et briser l'isolement, tout en facilitant l'accès aux ressources locales, et la collaboration entre les écoles, les familles et la communauté.

Les ICS Audrey et Mia, et les intervenantes du Baobab ont pu collaborer étroitement en 2025-2026 pour le développement et l'animation d'ateliers pour les enfants et pour les parents. Les ICS ont développé des guides pratiques pour les parents, pour les soutenir dans l'accompagnement des enfants dans les devoirs, pour les transitions scolaires, etc. De plus, Julie a pu co-animer des ateliers sur quelques aspects des compétences parentales (émotions, comportement, discipline) avec Tamy et Mia, à l'hiver 2026.

Nous continuerons de développer ce partenariat au cours de l'année à venir, toujours pour mieux soutenir et accompagner les familles de Côte-des-Neiges, et en favorisant le lien entre l'école, les familles et la

3.5.5 LE CAMP LAC SIMON





Nous sommes très heureux d'avoir continué notre aventure avec l'équipe du Camp de vacances Lac Simon, à l'été 2025. Partenaire de longue date du Collège Jean-de-Brébeuf, tout comme le Baobab Familial, le Camp de vacances Lac Simon accueille des jeunes garçons et jeunes filles de 10 à 12 ans, pour des séjours de 2 semaines chacun. Les garçons partent dès la fin juin, puis c'est au tour des filles, vers la mi-juillet.







La Fondation Camp de Vacances Lac Simon offre ainsi à des jeunes de milieux vulnérables la possibilité de vivre une expérience en colonie de vacances, loin des pressions de la ville et loin des écrans! Ils sont accueillis par une équipe de bénévoles, étudiants et anciens du Collège Jean-de-Brébeuf, qui vit du même coup l'expérience du don, du partage et de l'ouverture vers l'autre.

Pour cette deuxième collaboration à l'été 2025, Leonardo, Luckhael et Mohammed ont participé au camp des garçons, et puis Juliannis, Layla et Wendy ont poursuivi avec le camp des filles. Ils ont pu profiter des activités sportives, culturelles et ludiques du Camp de vacances Lac Simon au cours de leur séjour de deux semaines.

Leonardo et Layla ont chacun remporté le trophée de l'athlète junior aux Simonades du Camp de vacances Lac Simon. Les Simonades sont les olympiades du camp: une journée réservée entièrement à des compétitions sportives et ludiques auxquelles les enfants participent en représentant fièrement leur patrouille (équipe du camp). Bravo à nos athlètes!
De plus, Layla est retournée au camp pour une deuxième année en 2025 et y a été invitée à titre de second de patrouille. Leonardo est retourné au camp à l'été 2026 pour une deuxième année et a lui aussi été invité à titre de SP! Les SP sont choisis parmi les anciens campeurs pour soutenir leur chef de patrouille et donner le bon exemple aux autres membres de leur équipe. Ils sont choisis pour leurs qualités de leadership et de bienveillance. Une très belle reconnaissance pour nos jeunes!

Notre partenariat avec le Camp de vacances Lac Simon est précieux pour les jeunes du Baobab et de Côte-des-Neiges. Nous sommes donc ravis de continuer de poursuivre l'aventure pour les années à venir avec l'équipe du Camp de vacances Lac Simon!



3.5.6 LE SOUTIEN ACADÉMIQUE À L'ÉCOLE SAINT-PASCAL-BAYLON

Un nouveau partenariat s'est développé, cette année, avec l'école Saint-Pascal-Baylon. À la demande de la direction et des enseignants, un projet de soutien académique en milieu scolaire a été mis en place. Nous avons établi un partenariat avec l'organisme Littératie Ensemble, pour réaliser ce projet pilote de 20 semaines, s'étendant de janvier à juin 2026.

Le premier bloc, sur 10 semaines (janvier à mars), a permis à des enfants de la 1ère à la 6e année, ayant des défis scolaires, de développer des stratégies pour faire leurs devoirs, pour étudier les différentes matières enseignées, tout en mettant un accent particulier sur le français et les mathématiques. Sur deux journées (mardi et jeudi), six groupes de 12 à 16 enfants chacun ont suivi des ateliers menés par nos animateurs Amira Jerfel, Haoua Ahmad et Mohammed Chortani, épaulés par la coordination de Laurence Pierre-Toussaint de Littératie Ensemble, ainsi qu'un bénévole. En tout, ce sont près de 70 enfants qui ont pu participer à cette première partie du projet.

Le second bloc, aussi sur 10 semaines, avait pour objectif la préparation aux examens du Ministère de l'éducation, pour les 4e et 6e années. Près d'une trentaine d'enfants se sont divisés en 6 groupes, les mardis et jeudis, de mars à juin. Amira a cédé sa place en cours de route à Maria Chamoun, et les trois animateurs ont poursuivi sur leur lancée, pour soutenir la préparation aux examens de français (4e et 6e) et de mathématiques (6e), toujours avec l'accompagnement de Littératie Ensemble et du Baobab Familial. Les enseignants ont pu remarquer une différence dans l'organisation des enfants et dans leur préparation aux examens. Moins stressés et plus confiants, ils ont mieux réussi que lors des années précédentes, ce qui nous confirme que le projet a bel et bien sa place dans le quartier, et qu'il sera pertinent de le reprendre dès le début 2027.





3.5.7 NOS PARTENARIATS CULTURELS ET SPORTIFS À MONTRÉAL

Chaque année, nous avons la chance de recevoir des invitations de divers milieux sportifs et culturels de Montréal.

Lors de la saison estivale, nous avons la chance de recevoir, dans le cadre de la Semaine québécoise des familles, des laissez-passer familiaux pour accéder à l'une ou l'autre des installations d'Espace pour la Vie. Nous recevons aussi, toujours grâce à l'arrondissement CDN-NDG, des entrées gratuites pour La Ronde qui font le bonheur des petits et grands. L'été 2025 n'a pas fait exception et nous avons pu en distribuer aux familles, et organiser des sorties avec nos membres. Ces dons sont destinés aux familles à faible revenu afin de favoriser leur accès aux loisirs, à la culture et aux activités récréatives.

Nouveau partenariat depuis l'an dernier, la Fondation des Canadiens de Montréal a offert une paire de billets à des jeunes du Baobab Familial, pour assister à un match de la Sainte-Flanelle! Ce fut la première fois pour les frères Obed et Leo, en janvier dernier!

Le Centre du Théâtre d'Aujourd'hui est aussi un de nos fidèles partenaires culturels depuis deux ans. Grâce à sa générosité, des membres de notre équipe et des bénévoles ont pu assister à la pièce ***Pakuneu,*** écrite et mise en scène par Soleil Launière, au cours de la semaine de relâche de mars dernier.

Nouvel ajout à nos généreux partenaires, l'Alliance de Montréal a offert une vingtaine de billets pour nos membres, en vue d'assister à un solide match de basketball à l'Auditorium de Verdun, en juin dernier! Une première pour plusieurs familles, cette participation fut l'occasion de découvrir les prouesses de l'équipe montréalaise masculine de basketball.

Enfin, un classique bien apprécié de nos membres et de notre équipe: les matchs de football des Alouettes de Montréal! Nous avons eu la chance d'obtenir des billets pour un match corsé entre les Alouettes et les Argonauts de Toronto, en ouverture de saison, le 12 juin, ce qui a fait le bonheur de notre équipe et des bénévoles.

Ces partenariats sont précieux pour le Baobab Familial et les familles de Côte-des-Neiges. C'est une belle occasion de développer le sentiment d'appartenance à la ville, en découvrant la vie culturelle ou en encourageant les équipes sportives locales.



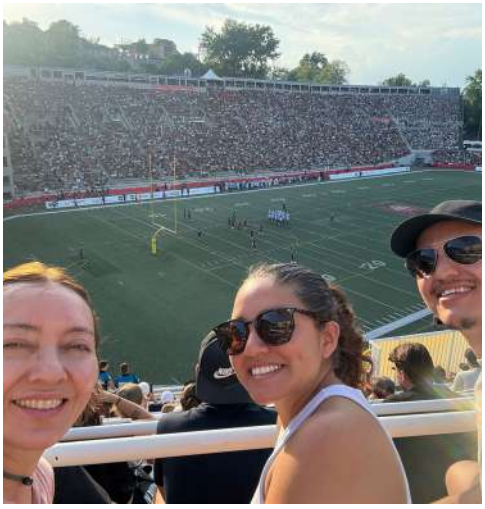



4. *Les* **perspectives** *de notre* **planification stratégique**

4.1

RETOUR SUR LES PERSPECTIVES

L'équipe du Baobab Familial, son Conseil d'administration, ses bénévoles et ses familles, ont de nouveau travaillé très fort pour réaliser les quatre perspectives mises de l'avant dans le plan d'action. Bien que nous ayons tout donné en 25-26 - au meilleur de nos capacités et de notre énergie -, nous souhaitons poursuivre sur la même lancée, pour 26-27.

POURSUIVRE NOTRE MISSION AUPRÈS DES FAMILLES

L'année 25-26 a été marquée par une optimisation des ressources humaines, matérielles et financières du Baobab. Ghania et Julie ont misé sur des ajustements au niveau des ressources humaines, pour maintenir nos services aux familles, tout en adoptant une posture de gestion financière responsable. Malheureusement, cela a mené à certains départs ou réductions d'heures, pour certaines employées. Cependant, nous avons aussi pu assurer une continuité des services, sans perte d'accessibilité, toujours pour le bien-être des familles. Bien que nous ayons parfois dû ajuster notre offre d'activités et services, l'équipe a su relever le défi, en demeurant créative et débrouillarde. En coupant dans certaines dépenses matérielles ou en (re)trouvant certains partenaires, nous avons maintenu une qualité de service auprès des familles, tout en misant sur les compétences et capacités de l'équipe, qui est pleine de ressources et qui fait preuve d'ingéniosité, au quotidien.

CONSOLIDER NOTRE IMPACT DANS LA COMMUNAUTÉ

Après plus de 28 ans de loyaux services à la communauté de Côte-des-Neiges, nous pouvons reconnaître que le Baobab Familial occupe une place très importante dans la vie des familles de CDN et dans la communauté, tant auprès des familles que des bénévoles, des partenaires et des bailleurs de fonds qui reconnaissent le travail accompli. Au cours de la dernière année, nous avons de nouveau été sollicités par des partenaires pour des projets de quartier ou pour soutenir leurs initiatives. Nos projets concertés et collectifs nous tiennent à coeur, car ils contribuent au développement du pouvoir d'agir des familles et des jeunes du quartier. C'est ce que nous voulons continuer à mettre de l'avant, au cours des prochaines années, avec des projets et activités stimulants.

ÊTRE SOLIDAIRES ENTRE INTERVENANT.E.S

Puisque la dernière année fut exigeante, tant mentalement que physiquement et émotionnellement, pour tous les membres de notre équipe, nous voulons reconnaître le soutien que nous pouvons - et devons - nous apporter, mutuellement. L'importance des journées d'équipe - de Team building - se doit d'être notée. Nos journées de réflexion le sont tout autant, mais le changement d'ambiance est palpable lorsque nos journées sont plus décontractées, plus libres, et qu'elles nous permettent de nous relâcher, plutôt que de stresser avec l'atteinte d'objectifs. Les deux volets sont importants et nous avons vécu de beaux moments dans la dernière année, ce qui nous a permis de passer au travers des périodes plus houleuses.

4.2. NOS PERSPECTIVES POUR L'ANNÉE 2026-2027

Après avoir effectué en équipe un retour sur les perspectives 2025-2026, nous avons déterminé que nous avons bien avancé dans l'atteinte de ces objectifs annuels et nous pouvons considérer que la majorité sont atteints. Cependant, nous souhaitons conserver les quatre mêmes perspectives pour l'année à venir, tout en les ajustant, suite à certains constats qui ont émergé de nos évaluations et bilans annuels.

RENFORCER NOS SERVICES ET ACTIVITÉS EN AMÉLIORANT NOS PRATIQUES D'ÉVALUATION ET DE COMMUNICATION

1

Dans l'optique de mieux comprendre l'évolution des besoins des familles et d'offrir une réponse adéquate à ceux-ci, nous souhaitons développer de meilleures pratiques de formation, d'évaluation, d'apprentissage et de communication. Nous avons remarqué que la participation et la mobilisation des familles s'est transformée, au cours de la dernière année, et que cela affecte la structure et l'implantation de nos services et activités. Ainsi, nous souhaitons poursuivre nos ajustements par le biais de moments de réflexion et réflexivité sur nos pratiques (Journées de réflexion en équipe et avec le CA), des périodes plus concentrées de bilans, d'évaluations et de sondages. Nous prévoyons de réaliser en 26-27 un grand sondage auprès des familles - et possiblement des partenaires et bénévoles - pour améliorer nos pratiques, mieux répondre aux besoins des familles et de la communauté, et entamer un processus simplifié de planification stratégique.

Nous croyons que ce parcours est nécessaire, particulièrement dans cette ère où l'intelligence artificielle prend une place démesurée et menace les relations humaines et saines. Grâce à ces témoignages, nous croyons que nous pourrons faciliter la participation des familles aux prises de décisions qui les concernent, mais aussi soutenir nos interventions et nos communications, dans un contexte où les besoins de base et les besoins émotionnels et psychosociaux s'entrecroisent, et créent un univers complexe dans lequel les familles doivent naviguer sans repères, au quotidien, et où les identités ont tendance à s'effacer derrière les écrans et les intelligences artificielles.







TROUVER DE NOUVELLES SOURCES DE FINANCEMENT POUR SOUTENIR NOTRE MISSION ET NOS SERVICES ESSENTIELS

2

C'est sans surprise que ce point revient à l'avant de nos perspectives. Depuis l'hiver 2025, nous avons constaté les répercussions des décisions politiques chez nos voisins des États-Unis, l'instabilité de la politique fédérale et les changements et restructurations aux niveaux provincial et municipal. Le financement disponible pour les organismes communautaires familles a été réduit et devient plus difficile à obtenir, créant une compétition entre organismes qui doivent racler les fonds de tiroir pour maintenir des postes et offrir des services à leurs membres. C'est sans surprise que le mouvement «Le communautaire à boutte!» rejoint de plus en plus de personnes, d'organismes, et obtient une plus grande voix sur la scène publique. Le travail accompli est peu ou pas reconnu par les décideurs politiques et mine le moral et la mobilisation du public et du milieu communautaire, qui doit se battre chaque jour pour quelques dollars.





De nombreuses coupures dans les subventions gouvernementales affectent le Baobab Familial et les services que nous pouvons offrir. Bien que l'année 2025-2026 ait été consacrée à une consolidation des services, des ressources humaines et à la recherche de nouveaux financements pour soutenir la mission et les services principaux du Baobab, nous avons aussi vu l'impact de la générosité du public, des jeunes, par le biais de dons qui ont permis de maintenir nos activités et d'éviter de refiler la facture aux familles. Bien que la majorité de nos activités et services soient gratuits ou à faible coût, nous avons tout de même dû ajuster notre budget pour pouvoir maintenir notre soutien et notre accompagnement auprès des familles de CDN.



ACCOMPAGNER ET REPRÉSENTER LES FAMILLES PAR DES PRATIQUES INCLUSIVES ORIENTÉES VERS LEURS BESOINS ET INTÉRÊTS

3

Au Baobab Familial, nous partageons notre mission, notre vision, l'approche et les valeurs de notre maison avec les familles que nous côtoyons tous les jours. Nous accompagnons les familles dans leur quotidien et offrons un lieu de rassemblement, une nouvelle maison pour les familles du Baobab, un accueil chaleureux. Nous tentons de les soutenir dans leurs besoins et défis, et pour ce faire, nous souhaitons bien et mieux représenter leurs intérêts et leurs besoins au quotidien, auprès des partenaires et des bailleurs de fonds. C'est pourquoi nous avons reformulé cette perspective, pour avoir une vision commune (équipe et CA) de l'approche d'intervention et d'accompagnement auprès des familles de CDN. Nous croyons en l'égalité des chances pour toutes et tous, en des pratiques d'équité, de diversité et d'inclusion, et nous souhaitons que cela se reflète dans notre approche, mais aussi dans nos rencontres, autant au Baobab que hors les murs. Ainsi, nous souhaitons poursuivre dans cette voie pour l'année à venir, tout en impliquant les familles dans le développement de leur pouvoir d'agir.

PRENDRE SOIN DE NOUS-MÊMES ET DE NOTRE ÉQUIPE

4

Cette perspective que nous continuons d'intégrer dans nos plans d'action, chaque année - tout en l'adaptant aux nouvelles réalités - est d'autant plus importante lorsque nous nous sentons plus fragilisés par des contextes de travail difficiles. Individuellement et collectivement, les membres de l'équipe veulent continuer de prendre du temps pour eux et elles, avoir une vie personnelle et sociale enrichissante pour mieux répondre aux besoins des familles et s'épanouir dans leur vie professionnelle. En 26-27, nous souhaitons maintenir un environnement de travail sain, poursuivre nos rencontres de supervision clinique, reprendre des journées d'équipe, et souligner nos bons coups et petites victoires, et célébrer les anniversaires (Pssst! Les 20 ans au Baobab d'une intervenante seront d'ailleurs célébrés en février 2027!). Cette variété d'activités nous permettra de faciliter la consolidation d'équipe dans un cadre plus léger et de continuer à prendre des moments pour réaliser des activités ludiques, décontractées et de découverte entre collègues pour développer l'esprit d'équipe, et favoriser les moments de ressourcements personnels et professionnels. De plus, nous souhaitons maintenir nos rencontres de supervision clinique avec le Centre Saint-Pierre, bien que notre intervenante accompagnatrice, Audray, ait terminé son mandat avec nous, pour poursuivre de nouveaux objectifs professionnels. Malgré le manque de financement pour réaliser toutes ces activités, il s'agit de dépenses nécessaires pour le bien-être de tous et toutes. Une équipe en santé (mentale, physique, émotionnelle) est une équipe engagée et mobilisée, qui peut mieux contribuer à soutenir la mission du Baobab Familial.






Ouvrir le plus











LA MAISON DES FAMILLES DE CÔTE-DES-NEIGES



6767, CHEMIN DE LA CÔTE-DES-NEIGES,
BUREAU 599, MONTRÉAL
H3S 2T6

514-734-4097

baobabfamilial.org